(明治卅九年十月廿四日第三種郵便物認可)(郵政局掛號認爲新聞紙類)

盛京時報

陰曆乙亥三月四日
昭和十年四月六日
西曆一千九百三十五年

本報價目本埠每份每月一圓一角(國幣)外埠郵費在內每份每月一圓三角(國幣)零售每份五分(國幣)廣告刊費五號字每行十三字一日一圓(國幣)長期另議
發行人 染谷保藏
編輯人 菊池貞二
印刷人 東光明
發行所 奉天隅田町九番地 盛京時報社
電話 (編輯部)(日)三二八二番 (營業部)(日)二〇二二番 (營業部)(滿)四一六八號 振替口座奉天一三三〇番
各埠支社 新京八島通三二 哈爾濱二道街一三 大連榮町二番地 大阪北區堂島濱通一

時論

優生問題與女子教育

近年優生問題。漸爲國人所注意。於是女子終爲女子之論。向爲人所不欲言且不敢言者。今已時見口筆。不憚明言提高女子地位。爲企求民族復興者之當然論斷。吾人對之。夙表同情。特女子之生理缺陷。實任何人所無可否認。體育上之一切競賽。任何文明國家。迄猶男女分組。不聞男女競賽於同一水平之上。中國實施軍訓。各校一致。但於女生。則例可不必參加。此皆女子生理缺陷爲一般公認之事實明證。古今中外。女子在學術上政治上之偉大貢獻。固屬不乏其例。然比較不多。幾可視同例外。孰使之然。傳統的男性中心社會。誠爲限制女子天才盡量發展之重大障礙。然女子因懷孕生產所遭受之生理損失。亦其要因。職是之故。現代女子之主張獨身。避孕。或嫁而不欲身任撫育子女之責者。殆爲提高女子地位之必然結論。五四運動以後。此風日長。馴致身受教育之女子。幾盡以生產撫育爲賤業。而賢妻良母爲惡名。從此在女子教育日見發達之今日。而新生兒女。則百分之九十九以上盡爲未受教育之女子所產生。加以生物原則爲推斷之根據。則其先天之禀賦如何。可想見矣。而此不足百分一之新生兒女。又什九由每月以數元僱來之傭婦任其撫育之責。爲之母者。四出奔走。不稍顧念。是其後天之家庭教育。實又不免使人擔憂。兒童爲國家未來之命運所繫。此理至明。人所共喻。然則優生問題在中國之今日。詎非民族當前之嚴重問題乎。

優生問題在今日之中國。殆純爲女子教育問題。依恒理言。談優生問題者。實不容盡諉其責於女子。特兒童公育之制。行之綦難。以中國經濟情形論。此項制度。尤非短期所能實行。與其畫餅充飢。孰如行遠自邇。至節制生育一事。亦爲優生問題中之應有理論。惟既云節制。必有限度。中國女子。眞能瞭解此義者。可謂爲數甚少。故兒童公育之制。節制生育之說。均非中國今日之切要問題。女子教育問題不解決。則優生問題。亦必無從解決。吾人所以認優生問題殆即女子教育問題者。實由於此。

吾人不解。中國之女子教育。所以別於一般教育者。其道安在。謂不應有別乎。則事實告吾人者。固已顯然有別。惟語其教育上之目的。則若男子與女子無殊。男子受教育。其目的在職業。女子受教育。其目的亦在職業。男子有畢業即失業之普遍呼聲。論者謂爲不良教育之賜。實則政治與經濟之原因。亦有未可忽視者。中國今日。政治未入恆軌。經濟夙少建設。男子職業已成社會之嚴重問題。女子職業。寧非夢囈。此固事之最簡者也。即有若干女子。基其堅苦卓絕之精神。幸而謀得職業。然家庭與社會之不幸。不免於以開始。女子因生活有着。往往以不嫁終其身。是最宜生產之人棄其生產之責。可謂社會之重大損失。即其不持獨身主義之人。亦因從事職業之故。雖有家庭而不克管理其家庭。雖有子女而不克撫育其子女。殫精竭慮。兢兢職業之所得。曾不足供其子女之醫藥。甚有因撫養不週致子女於死亡。環境不良致子女於不教者。亦爲事所恒有。女子教育之目的。原在民族一般之福利。若僅在提高女子地位。則教育奚別於舶來之裝飾品。此非教育之嚴重問題乎。

產業革命之後。女子始漸與男子享有同等之職業機會。特有識之士。於女子之企求職業者。尙認爲遭逢不幸。因國家社會。有託兒之機關。個人雖感苦痛。社會尙少損失。中國則產業落後。相去甚遠。託兒組織。猶付闕如。以此談女子職業。徵論機會所不許。抑亦環境所未便。故女子應與男子享受同等職業機會之論。爲談女權運動者之應有結論。特理論不能距事實過遠。此固無可諱抑亦不必諱者。中國女子教育。不能效顰歐美。歐美之產業狀況。經濟組織。我縱疾起直追。猶非數十年所能逮。則談女子教育者。詎可不於教育之目的問題。謀所以糾正也乎。今日之社會。人能分工合作。則其效大。女子棄其爲妻爲母之責。而徬徨於女子不可必得之路。棄長用短。捨己徇人。此豈個人與家庭之不幸。抑亦民族之嚴重損失也。人或疑吾人此論爲蹂躪女權。爲主張復古。特分工之義。實即平等。人類各有其能與不能。各盡其能。斯爲向上。此中原無奧義。幸留心女子教育者察焉。(晨報)

英外交政策
受自治領行動影響
力求避免國際衝突

倫敦訊云　自由領大臣杜瑪斯一日在下院答覆質問時、稱政府將努力使各自由領政府知悉英政府對外交事件之政策與行動據彼所知無任何自由領不贊同政府所採、行之一般外交政策云

又訊　外交界人士以爲英國之歐洲政策、大部份感受英國各自治領行動之影響、蓋英國各自治領始終主張沉機觀變、力求避免參加一切國際之衝突此在澳洲爲尤然、澳洲政府輙恐澳洲陷入戰爭漩渦、而與日本爲敵對於澳洲危險甚鉅、澳洲在軍事方面雖已設置防備、新加坡並設有鞏固之海軍根據地、然澳洲仍不免遭海軍艦隊之嚴厲威脅、且澳洲如參加戰爭、則勢必失去其最大之顧主蓋目前向澳洲購買貨品、實以□□佔第一位也、南非聯邦政府對歐洲一旦發生衝突採取不即不離之態度而最近英國自治領負責人員發表宣言、竟贊成以戰前殖民地歸還德國、此無他蓋自治領政府僅求平安無事不欲捲入戰爭漩渦故多取消極態度、而英對外政策遂以不得不受其影響焉、

立國處決德人
侵害美米爾主權
英注意向立提警告

倫敦訊云、英外相西門今日在下院演說、謂西部各國對立陶宛之反德國社黨運動、如最近將美米爾之四名德人判處死刑、並無援助立陶宛之舉動、實係侵害美米爾之主權、西門又稱、英法意三國已向立陶宛嚴重警告、反對在美米爾境內濫施主權、最後、西門宣稱、美米爾之現狀與其所應享之自主權利原則、大不相合、故英法意三國政府已考慮認爲立陶宛應即速採取適當步驟、消除德國因美米爾兩國國民爭鬪所生之惡感云云、

各國失業
人數皆有增加

日內瓦訊云據國際勞工局今日發表之統計、德國失業者現共有二百七十六萬四千人、次爲英國、二百二十七萬二千人再次爲義國、一百零一萬一千人、他如比、法、愛爾蘭自由邦、波蘭、荷蘭諸國、失業人數均見增加云、

希特勒治德
政績清算
廿五條政綱中多半履行

德國自從三月十六日宣佈廢止凡爾賽和約中的軍事條款以後、國社黨的重要政綱之一、已經是實地履行了這當然是希特勒氏躊躇滿志的一樁豪舉、回憶一九二〇年二月二十四日希氏在明興市的霍夫伯勞郝斯Hofbräuhaus宣布國社黨成立的時候共列舉政綱二十五款、在這些政綱當中到現在已經履行的有幾條？在履行中或是未履行和放棄的、又有幾條？上月三日『紐約時報』載有關於這問題的一個分析的探討、很饒興趣、茲爲介紹於下、

（一）完全履行者計有第三條

（第六條）禁止非亞利安族Aryan充任官吏、（按條頓族係發源於亞利安族該族原爲古波斯東部人民、此條係針對猶太族而言）

（第十三條）統制輿論、藝術與文學、排斥非亞利安族的產品

（第二十五條）成立一強有力的中央政府

（二）一部分履行者計有九條

（第二條）要求德國人民等並取消凡爾賽及聖熱曼條約、

（第四五兩條）眨猶太人爲二等公民、

（第七條）增加就業人數、

（第八條）要求驅逐一九一四年八月二日以後移居德國之非日耳曼人民出境、

（第十七條）改革鄉國主義的農村政策、

（第十九條）以日耳曼法代替羅馬法、以『國家理由』爲法律最高試驗、

（第二十一條）促進衛生體育訓練與運動、

（第二十二條）取消專業的軍隊、成立一人民的軍隊、

（三）遇有頓挫者計有三條、

（第一條）統一全日耳曼民族

（第三條）要求擴充領土包括殖民地在內、

（第十五條）從寬增加老年恩給金、

（四）已經放棄或改變者計有八條、

（第九條）要求一切人民享有同等之權利、並担負同等之義務、

（第十一、十二、十三、十四條）取消資本主義統治、將公司與托辣斯收歸國營、打倒『利息的奴隸』現在上述政綱已代以私人經營由國家監督的主義、又現時的德國債權人全屬於外國方面、所以『利息的奴隸制』也不打自倒了、

（第十六條）提倡百貨公司歸中產階級和市政府經營

（第二十條）要求一切健全的日耳曼人有獲得高等教育的機會、

（第二十四條）主張信仰自由但是不得違反日耳曼民族的道德意識、

（五）意義不明難於估定者計有二條、

（第十條）每一公民應作勞力和勞心的工作、其工作必需與民衆有益、且不得抵觸社會的利益、

（十八條）嚴厲對待奸商、高利貸者與有害社會的罪犯、并處以死、

日新政策之概想【下】
（巴黎時報所載）

日俄形勢、現亦轉好、數月來濃佈密結之戰雲、刻已冰消霧散、吾人久已逆料日俄雙方或將棄其鬪力之策、而轉向鬪智之途、以筆鋒爲武器、以唇舌爲工具、比證彼駁、必爭得其各個國家之權利而後已、故糾紛已久之日俄北部河流漁場問題、刻已終了、北滿鐵路讓渡問題、現亦確有實現之可能廣田外相謂北鐵讓渡問題、現時祇在討論各重要原則、與適中價格而已、惟有數點專門技術問題、則解決尙需時日耳、設東鐵各事、均能迎刃而解、則廣田外相、當以日俄之誼增進、而更感無量之愉快、數月前、日俄形勢異常緊張、然迄今未再發生新意外者、實因日俄當局、均顧當雙方各問題完全付與政治方面解決之故也、

關於海軍問題、廣田外相表示、更爲明瞭、謂日本政府、主張廢棄舊日之差等比率、應重定一公平新協約、彼對于軍縮精神、非常同情、甚願同等縮減、極力裁除、使任何國家、祇有防守之備、並無進攻之力方爲公允、此固日本代表團、在倫敦會議時、所表之態度、而爲人所共知者、設使法意兩國、因特別原由、不能副署日本廢棄華盛頓條約之提案時、（此與維持一九二二年所作成之主力艦比例率問題無關）日本於不久時間、亦必決然廢棄華盛頓之條約、此日本方面、固定之旨趣也、美國方面、則始終絕對維持華盛頓條約、並反對爲一九三五年、正式海軍會議所開之初步會議中日本所提出之海軍比例率、與英美平等要求案、

然以日人外交手段之靈敏方法之繁富、殊値吾人之所注意茲再者東京政府之眞實意向、並非欲廢國際一切條約、俾其得自由建造強有力之艦隊也、乃爲擬廢棄華盛頓條約、而成立一各國實力、足資防守之公平海軍新約而已、當倫敦海軍初步會議之時、日本請求平等案、謂新定公平海軍條約之締結、以十年爲期、初起五年、英美日三國、仍照現行海軍約之規章辦理、惟末後五年、則英美兩國、應暫止前進、使日本海軍週年增加、俾其實力與英美海軍實力、並立於水平線上爲止、由此提案觀之、吾人則知日人之外交政策、固自有其特殊之精神、彼雖迹近一意孤行、然方針既定、不達目的不止、殊可欽也、（完）

英國干涉曼孟爾
該地情勢與自治原則不符

倫敦訊云、一日下院質問外長西門關於英國與其他簽約國家干涉曼孟爾問題之性質、西門答稱英法義三國政府會向立陶宛提出抗議、通知該政府、稱該地目前情勢與保障該地自治原則之法規構不符因該地之管理機構不能獲得立陶宛議會之信任、立政府之責任應立即使此種情形終止、勿再任意稽延云、

本日三大張半

新式簿記招通信學員
人非有專門的學術不易在社會上立足欲學新的專門學術又因維持現在的環境和職務而又不能離身惟有投入本會函授部 學得新式簿記爲最好的一個良機 因爲通信教授第一不拘時間第二不曠正業詳細章程請附郵票四分寫明寄交新京滿洲郵政局私函信箱二號即寄
駐京大連銀行簿記講習會函授部啓

謀職業的出發點唯一方針 快學打字或簿記
因爲全是現代急需的人材 盼望青年男女們呀！提快解決你的生活問題吧！凡有高小以上程度均可入學 四個月畢業成績優良者本校代爲介紹職業、千載一時之良機 幸勿錯過耳、
打字科 打字、公文、尺牘、日語、
簿記科 記賬、原理、公文、日語、
備有男女生宿舍、函索簡章附郵票二分即寄 滿電話四五〇七號
奉天中街皮行胡同華英打字學校啓

感謝良醫
啓者敝人內子患心脾兩經之病虛弱已極漸成怯症經醫調治醫藥無效內子憂悶極矣幸經小西關泰和堂李君進修診治投藥數劑霍然而愈不但治法精良而藥資尤格外從減先生存心濟世於此可見敝人欽佩之餘特登報鳴謝並爲患者介紹
小西邊門外浩然里五十三號 敝人李世哲謹啓

募集分部啓事
逕啓者本會爲擴充會務普及起見擬於各省縣鎭均各設分部一處如希望者函索一切規則即寄但要擲下滿洲國通要三分郵票四份爲荷
奉天市商埠地一經路六緯路 社團法人帝國公民教育協會外務係啓
在奉天日本總領事館認可普通第一七五號指令書第四二號

圖章遺失聲明作廢
啓者鄙人於康德元年五月廿一日在瀋陽中國銀行開有第二三四三號何致堂擡頭定期存摺壹扣又於同年十二月二十日開有第一百號代存天津中國銀行活期存款何致堂擡頭收條壹紙在該行所留印鑑係方形何致堂印篆文印章玆不愼遺失除向瀋陽中國銀行聲明掛失外即後無論落於何人之手概作無效特此登報聲明
何致堂謹啓

本店 春季流行絨毡禮帽
新到 西洋最高細長絨禮帽 各樣新式細毡呢
四季男坤帽品應有一概俱全
大減價
奉天中街路南 電話二三四七 潤記帽店廣告

奉送白濁救星來蘇草
男子五淋白濁女子赤白帶下勿論久患新起日須莫雜藥亂投祇來將來蘇草代茶冲飲輕者二付重者四付莫不除根每付大洋七角買一送一郵購加一
奉天經售處大西門裡眞正稻香村 滿電話三七四七號

不會日語即能留學
日本安藤飛行機研究所招收滿蒙男女新生
特典 預科 初中卒業同等學力者廿名工科卒業免考
駕駛科 高小及公學堂卒業或同等學力者廿名
畢業後日本遞信省發給飛行士免狀日本飛行協會發給一千圓內外之獎金
報名 四月十日截止 考試隨到隨考男女兼收
畢業 預科一年 駕駛科一年
詳章 函索附郵票四分或來報名處索閱
校址 日本愛知縣知多群新舞子
報名處 奉天大西門內瀋陽縣胡同六號文明內名社

無線播音 免費檢查
滿洲無線播音普及股份有限公司 奉天營業所 電六九〇五番

鳴謝商會代理肇泰保險公司賠償敏捷
啓者敝等樓房住戶山成玉等商號詎意日前失愼燒毀經奉天市商會保險部偕同該分公司經理調查屬實不數日即按損失賠償三千五百元手數捷簡異常迅速并無折扣敝等領欵之餘感戴莫銘特刊報端鳴謝
那讓忱 那品三 啓

奉天東亞中學堂 日本中學預備科招生
本堂應各地公學堂之請求特開兩級共一百名凡各地公學堂卒業學生經各公學堂之保送均免試入學入學期以四月十日爲止
共他得保送日本留學及免費工讀生免試以及課程等另詳簡章函索附郵二分即寄
校址奉天北陵道上路西紅樓

律師張俊武通告
代理 本律師代理民刑案件
討論 凡難辦事件倘經討論立爲解決(例如放欵者究竟要國幣與要現洋之區別)
住址 事務所設奉天軍署前張蓋胡同 電話滿電話三三二六號

雙層麝香化積膏 專貼氣積血積寒積食積水積諸般積聚腰腿疼痛四肢麻木胃脘腹痛婦人血積經閉經寒經脉不調每份壹元
特製白緞子仙膏 專貼男子腎虛精寒陽痿早洩遺精疝氣婦女經血不調子宮寒冷久冷不孕白帶過旺時患消渴等症每貼式元
特製至寶三腎丸 主治男子腎虧精竭遺精盜汗陽痿早洩房勞過度眞精虧傷不能種子專能強精補腎壯陽大補元陽每盒四元
清血解毒一二零六藥水丸 主治梅毒各症下疳橫痃花柳重症濕伏梅毒梅毒疥瘡功能清血解毒根本治愈不能再犯尤無妨碍每盒二元
精氣神補丸 主治先天不足後天虧損五勞七傷諸虛百損精虧腎弱氣力衰頹面黃肌瘦功能補精氣神健身聖藥每袋一元
淋濁靈聖藥 主治五淋白濁花柳淋毒尿赤腫痛淋漓赤白濁症專能殺菌排毒止淋消炎鎭痛誠爲淋濁之聖藥也每袋一元
凡購右列各藥剪此廣告優待八折一月爲限函購信內附欵或裝滙票均須掛號寄下平信附欵如有遺失敝不負責特此聲明
總發行所奉天中街德潤堂藥房

鳴謝太平太古公司賠償迅捷
啓者敝號於三月十一日忽遭回祿之災前櫃及東下屋內貨物完全焚燬幸事前曾向太平太古兩大公司投保火險國幣壹萬元(各伍千元)肇事後即承該兩公司通遼經理處朱耀堂邵秉鈞兩君報告公司旋蒙公司來員調查確實於三月二十日磋商辦決即將實際損失賠償國幣柒千捌百零參元陸角伍分不折不扣異常迅速特此登報鳴謝
通遼福源厚絲房啓

你打算 小孩們！身體強壯！聰明俊秀！不可不吃萬年青的藥
你要想 延年益壽返老還童修容美顏不可不吃萬年青的藥
萬年青 在奉天市內中街路北 自動電話四五一〇
男女學生們各界仕女們均要常上萬年青走走便福氣極了
担任人壽保險的大夫是醫冠滿洲久負盛名的三大名醫 蘇東曉 周雲五 路鑄九 專理各科病症大小方脈

至急滿人執務員二名募集
一、宗旨 開發營業以經理本館所製商品
一、年歲 二十歲以上五十歲以下
一、資格 具中等學校以上卒業之資格並須有高上商業經驗思想細密者爲合格
一、待遇 月薪參拾圓(本館開銷均按日金)服務後照成績增薪
一、手續 本人親持詳細淸楚履歷親自到本處面談可也
一、日期 每日上午十時至下午四時止
本埠奉天市浪速通四十三番地 奉天ホテル(奉天旅館) 電話三三〇九番
四月五日

瀉肚腹痛之權威藥
柏村博士創製 海兒補 ヘルプ
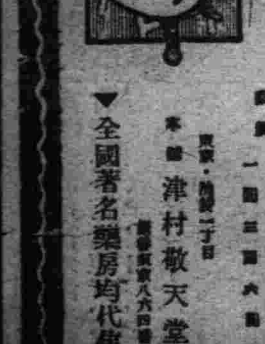

瀉肚病於腸胃疾患中、危險最多、不但年喪亡十數萬生靈、是亦誘發惡疫之第一原因、故因傷食、傷水、時疫、睡覺着涼、腹寒、感冒等而起之瀉肚、腹痛、腸泗炎、胃泗炎等之治療、倘用價格高昂反無效果之滋養劑、或祇以新奇理論而炫售一時之流行藥、莫若服用早獲定評之海兒補、安全治愈、無過於斯、海兒補係以精妙之配劑、而醫治急性之慢性腸胃疾患、頗著宏效、迅速即能消退瀉肚腹痛、恢復消化、敏活榮養機能、
本舖 津村敬天堂
▼全國著名藥房均代售

強力男性賀爾蒙 (片劑・注射劑)
安達羅司鎭
▲增強精力・體力・活動力 並能防止早老▼

通經新藥 阿葛滿新
AGOMENSIN "CIBA"
月經過少・月經不調・月經苦腦・子宮發育不全・乳汁分泌發生障碍等請用內服藥(錠劑)或注射皆可凡專門醫家皆應用決無副作用

丸見屋毛絲店廣告
鄙店開業以來價格低廉品質優良深蒙顧客歡迎今又購到兩洋新時衣料莊大批新穎各種衣料定價克己賜顧諸君請趕早臨
奉天新市街市塲北門東入口
丸見屋毛絲店

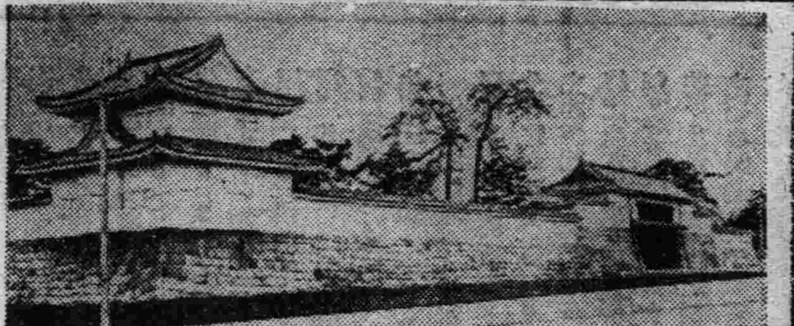

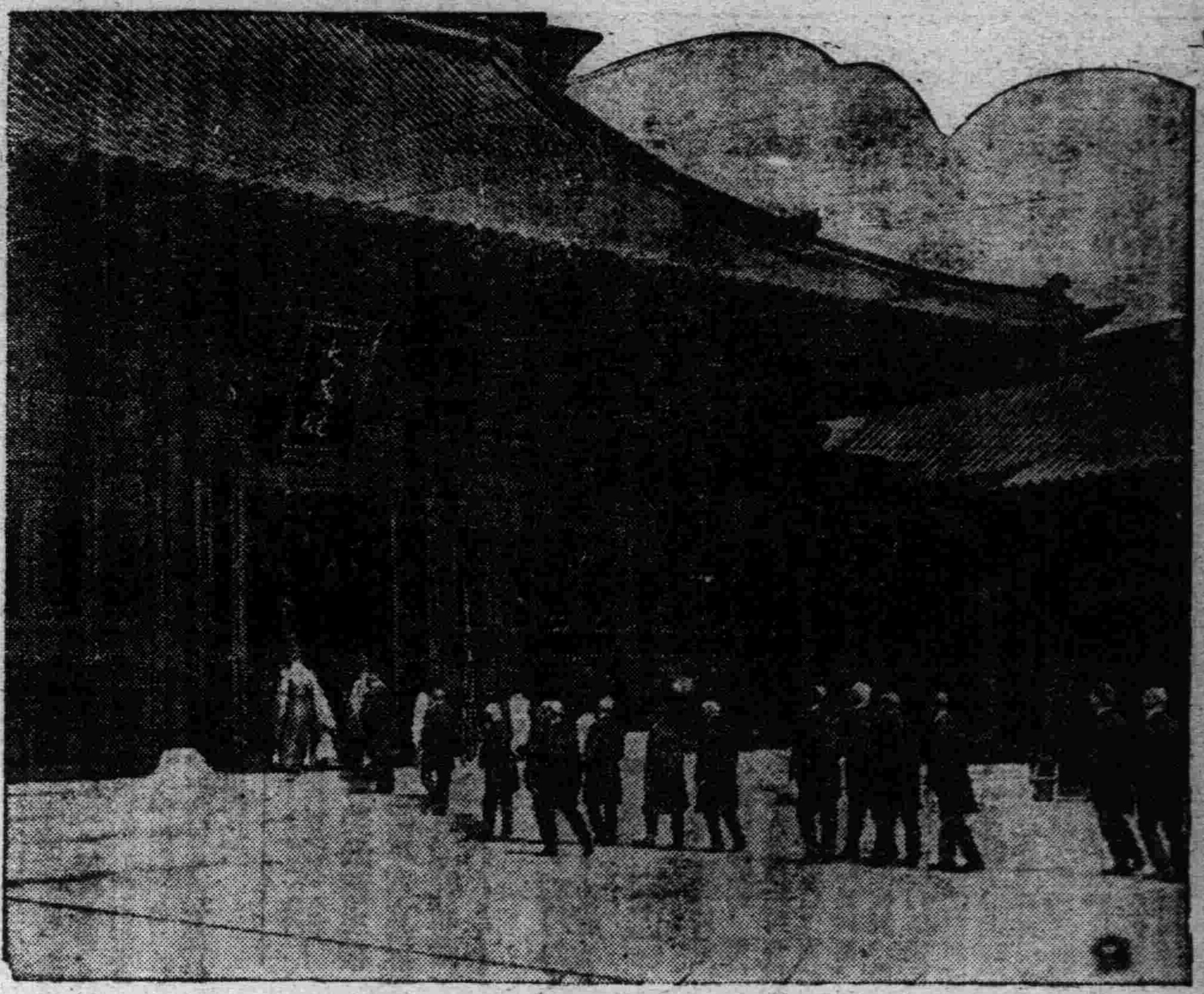

寫眞說明

（上）湯島聖堂落成奉迎孔夫子聖像

（左）二條離宮

（下）東京驛與宮城間行幸道路

奉迎我皇訪日 兒玉拓相謹話

【東京電】滿洲國皇帝陛下訪日之際、拓務大臣伯爵兒玉秀雄氏、有如左之謹話、

滿洲國建國以來、已滿三年在治安政治經濟等各種建設工作、着着收到實效、至去年三月、帝制實施、國基愈臻鞏固、誠堪慶賀之至、而滿日兩國之特殊不可分之關係、更加緊密、兩國相提携向滿洲國健全發達延長、至爲確保東洋永久之和平者、今無須絮語

我天皇陛下對於滿洲國皇帝陛下登極爲表示祝意於去夏由秩父宮殿下代表派赴滿洲國對於當時殿下之渡滿滿洲國皇帝陛下之歡待自無庸述對於該國官民之熱誠奉迎送、至今尙爲我國民所不能忘懷者、此次滿洲國皇帝陛下御鸞親自來訪、與我皇室交驩、更訪國內各地、在增進兩國之友誼上、誠爲有意義之事、由兩國之提携、確信在世界上無有與此比倫之鞏固者、

滿日女學生 國歌交驩會 將于九日午后舉行

【東京五日電】際於滿洲國皇帝陛下之御來訪、東京女子中等學校聯合會、在文部省及東京府後援之下、自九日午後一時、在明治神宮外苑競技場、定開奉迎之（三萬人之大合唱）滿日女學生國歌交驩會、公私立三萬女學生、集合於一處、以此次爲始在神苑之奉迎大合唱、與同日午後一時二十分頃、由新京放送滿洲國女學生之日本國歌合唱、共堪期待、

中國取締排日 並無眞意 高橋武官將促猛省

【北平四日電】高橋駐平武官、四日午後、關於華北之現狀、述如左之所見、指摘表面轉向親日、依然施行排日之點、近將促中國側猛省、

予到任北平以來、對於調整在華北之日華關係、以誠心誠意、行不斷之努力、即將來亦欲以此精神臨之、然最近華北之情勢、與予期待、努力相反之事態續出、對日華關係上、誠甚遺憾、於王寵惠氏渡日後、相傳對日態度、多少好轉、又聞南京政府似勵行取締排日貨並排日敎育、若南京政府、眞積極調整日華關係、則華北亦必當見好轉之實、而事實全然相反、如戰區問題、基於塘沽協定、華北諸懸案、通郵及熱西事件解決後、不見何等進展、此可証明南京政府仍然執行無誠意態度、此反映於華北、以北平各大學敎授等及大中學生爲主體之排日團體、昂然撒布反滿抗日宣傳文、以滿洲國皇帝陛下御渡日爲注視、恰宣傳日本間似有何等陰謀、即撒布「日本近將往華北行武力侵略、國民務要全行排日運動」之檄文、又華北日報、對滿洲國皇帝之御訪日、揭載極不謹愼之記事等、此種反滿抗日、不勝枚舉、當局並無何等取締、採取傍觀態度、要而言之、南京政府之對日態度、倘非眞正者明矣予近將向華北當局、披瀝自已之所信、促其猛省、以寔打開現狀、

國勞大會 日代表決定

【東京四日電】五日閣議、決定國際勞動會議代表如次、政府代表、國勞動機關帝國事務所長　吉阪俊藏、社會局勞働部長、赤松小寅、資本家代表、渡邊鐵工所取締役社長　渡邊福雄、勞働者側代表、日本勞働聯盟　八木信一、一行當于十八日乘鹿島丸由神戶解纜赴歐、

朱毛股匪一萬 逼近貴陽

【漢口四日電】在貴州省北部順義之朱德毛澤東之共產軍約一萬、二日突然將離貴州省首都貴陽約三十哩之北烽占領、渡過烏江南下、途中又與貴州主席王家烈軍所譁變之五千餘部隊合併、猛然殺到札佐、目下在貴陽之蔣介石、對在貴陽附近之中央軍、雲南、廣西軍、嚴令努力討伐、

關東軍經濟顧問 大野赴任

【東京五日電】新任關東軍經濟顧問大野綠一郎、五日午前九時、由東京驛出發、乘「燕」號快車、就赴任之途、

林滿鉄總裁 在歸國途次談

【下關五日電】四日午後、乘飛行機到福岡之林滿鐵總裁乘午後六時二十分發之列車到門司、同夜由下關乘特急富士東上、該總裁有如左之談話、此次歸國、爲奉迎滿洲國皇帝陛下、並報告接收北鐵以後之現地情況、北鐵接收、極爲圓滿、接收後所要之職員約五千人、全部由滿方補充、並未由內地採用、

沙遜爵士 救濟上海金融 計劃全文（三）

數額幾何極關重要余不欲估計之、余所建議者、中國如能獲有相當數字之英鎊借欵、可有益的且亦安全的發行一種鈔票、以英鎊爲抵、而與現有銀幣共同流通於市、

驟觀者、此舉似未有特殊利益、而上海亦未必對於此種鎊劵有多大需求、但若吾人稍稍考慮之、則此鎊劵在日常商業中、顯可有種種用途、

吾人試首言輸入問題、目前輸入商、如不能在其輸入品未曾脫手以前、設法仍以外幣保持其貨本、則須於輸入時、冒匯兌之危險、常有匯兌上損失之虞、若不願損失、則貨物在手莫可售脫、不然則須越出商人眞正業務之範圍、而套進匯票、藉以保護自己、預防匯率高漲、但此舉亦可使競爭家以較低售價奪其交易也

如輸出商不獨能關於其貨物之外幣成本、不結匯價、且能以同樣外幣、售出其貨則不冒匯兌上之危險、而可時常確知其可得之利潤、究有幾何、

上述辦法凡輸入商向用英鎊國採辦貨物者可適用之、而免去套進匯票之必要、不獨向他國辦貨之進口商、則仍須套買匯票耳、

上海在櫃檯上以英鎊購物之主張、驟視之、似乎離奇但實按之、則固許多舶來品買賣中現所常有事也、零售店隨時按照匯率變更其物價、在買主方面、實際上已以外幣購物、如貨物以英鎊出售而購以鎊劵付價如是則購者可無需必用銀元矣、

上海人民不妨購置鎊劵、或在銀行開英鎊信用帳、無論購買一瓶威士忌酒、一本外國小說、一雙外來皮鞋、或一罐烟草、皆可一律使用之物價當然受來源之變更、鎗費以英鎊償付之代價、當不致時有變遷、

今假定舶來品可以英鎊定價而償付之、則進口商不妨以此新幣付其關稅、此亦新幣最大用途之一、關金與本地通用銀元間之匯價、逐日規定、則鎊劵與銀元間折合價格、亦可照此辦法而規定之、就事實言、照目前銀價、余未見關金不應廢除、而代以英鎊之理由、財部亦不較前無所不利、蓋關稅收入之英鎊、仍可利用以賞付外債及海外用途、並不稍感困難、至於純粹的國內需要如淸償國內公債等、則其情勢與今日徵收關金時無稍差異、出口稅儘可仍用白銀徵收也

我人苟考慮在滬所購之貨物與所享之服務、其來自國外者佔多大成分、則將見此新幣之用途、並不專以買賣舶來品爲限、試以旅館言、其所有一大部份費用歸於海外、其所置地毯窗帘刀叉等物須隨時更換其所備之酒類須來自外洋其所雇職員有須以外幣給償者、而旅館所有之收入、出自來滬旅行家之囊中者、亦復不少、旅客苟能免除當地滙兌之困難固其所願如一旅館在此新制度不能以上海鎊劵付其所輸入者、並可定其價格、同時以與大部份賬欵折合英鎊爲計、如是則銀元之需求又可稍稍鬆動矣、

在實施上、或有供給若干較小的代表幣制之必要、此項代用幣不妨由市政府設法備置之如歐戰時巴黎市發行輔助幣、以便零兌然、

上海不乏薪給階級、彼等以英鎊支其全薪、或其一部、彼等因甚願以此新幣領其薪俸而免折合之勞、

法對德强硬策考慮 全歐軍事同盟 法議員暴露法蘇捷軍事同盟

【巴黎四日電】法國政府關聯柏林會議之經過、已接到英國政府之詳細報告、徵諸該報告、東歐羅迦諾協約案已絕望、代替該案、堅指主張考慮軍事同盟案、而張强硬之防衛陣、取擊潰德國政府軍事的野心之方針、據法國外務當局之言明、右代案之內容如左、

第一案、全歐洲軍事同盟、在有侵略行爲之際、歐洲各國政府、對於非侵略國、給以軍事的援助、締結國以法蘇兩國爲始、網美英意兩國、及其他歐洲各國政府、

第二案、相互援助協商案、在法蘇兩國再加捷克政府、與大戰協商同樣確立同盟關係、在三國政府間締約互相援助、法國政府將第一案提出於史多列査會議、而請求英意兩國代表間同意之方針、已與英意兩國政府間交換意見、

【又電】極右翼下院議員推進卡氏、四日暴露以法國蘇俄捷克斯拉夫三國政府間有存在軍事同盟之旨、與全歐洲異常之衝動、

吳稚暉抵重慶

重慶訊云、吳稚暉等三十一日抵渝、寓陶園、吳談巫峽風景最佳、川省文化並不落後、此來全係遊歷性質、無其他任務、省黨部定一日晨歡迎吳等參加紀念週、

綏蒙稅收問題 綏府接受調解辦法

歸化訊云中央所定解決綏蒙稅收五項辦法、由何應欽電令綏蒙兩方遵照、並着電復、綏方復電二日發出、表示接受、在平之綏省府財政廳長兼禁烟總辦李居義日內返綏復命、石華巖將隨王靖國赴并、

孔子廟聖堂 舉行落成式

【東京四日電】需工費五十萬元、日期三年之孔子廟聖堂近已落成、四日午前九時、仰總裁伏見宮博恭王殿下之台臨、舉行盛大之聖堂竣工式、與由天皇陛下下賜之孔夫子像鎭靖式、

中國司法七月起實行 三級三審制 司法會議定期召開

南京訊云、司法院二日會議、決議九月十六日召開全國司法會議、七月一日起施行三級三審、各省情形不同、決分期實施、先由鄂晉陝魯皖等省推行、並組織法權研究會、籌備收回法權、又司法行政部長王用賓談領事裁判權問題外人謂我司法組織不完善、純係藉口、國府南遷、政府對努力司法制度之改革、舉世共覩、苟非滬變、領判權問題當已解決、本部現擬組織研究會、設計進行、以洪陸東兼委員長職務、滬特區法院協定九月須通知商討修改、滬租界法權、其審判權已收回、監獄執行權已收回、只一部分檢察權尙在外人手中、須國人上下齊心鞏固國力、方可奏效、

又訊司法院二日晨舉行首次會議、計到居正、覃振、王用賓、茅祖權等十二人、主席居正、討論各案如下、（一）全國司法會議規程案、決議修正通過、（二）司法行政部法權研究委員會規程案、決議通過、（三）分期施行法院組織法案、決議大體通過、由司法部會同最高法院籌商進行、十一時許散會、至全國司法會議規程、共計十三條、會期定九月十六日、舉行期間五日、必要時得延長、法權研究委會規程、共計十一條、該會目的爲完成收回法權之準備、內設正副委員長各一人、委員若干人、每月至少開會兩次、研究結果、繕具報告或建議書、呈司法部核辦、至分期施行法院組織法案、則因鑒於三級三審之法院組織法施行不可再移、應與修正之刑法及刑事訴訟法同在七月一日實行、共實行地域、先以準備已有端倪或基礎較爲良好之各省爲限、其餘省份、分期漸進、庶於推行新法之中、仍寓顧全事實之意、

華棉麥借欵 美宣稱現已結束 美金千七百餘萬

紐約訊云　據財政復興局主席瓊斯宣布、該局允許對華五千萬元之借欵、現已結束、計借用去該借欵約三分之一、瓊斯謂中國辦理購買事宜之魏文彬在美購買棉花十五萬九千五百三十六包、美粉三十三萬八千桶、美麥一千零七十六萬九千三百四十布希爾後、現已返國、計共購買美金一千七百一十萬零五千元、其中美棉一千萬元美麥六百萬元美粉一百一十萬零五千元

溫溪報紙廠 各種計劃大體就緒

南京訊云　實業部籌設溫溪新聞紙廠、以原借廢辦硫酸亞廠之英欵二十五萬五千鎊、連同該部應得之英庚欵餘額八萬八千七百五十鎊、移作紙廠基金、並發行公債四百萬元、由官方獨辦云、

英以川礦爲目標 策動對華借欵 中國國民之趨勢堪注目

【南京四日電】英國公使賈德幹、與財政部長孔祥熙及宋子文之間、以獨占四川省煤油開採權爲主眼、進行借欵交涉中之說、自政府方面大示傳來、英國政府爲與美孚德士古等美國系煤油公司對抗、由中英合辦之形式、設立煤油公司計劃之下、謂支出資本金五百萬鎊、在考慮中、其眞假現雖不得而知、但英國久着眼於四川省之豐富鑛山、對其開採權之獨占、費盡心力、去年七月、在秘密中將四川省主席劉湘之代表、省政府銀行聘興城經理人請至倫敦、以四川省鑛產爲抵押、進行借欵六千萬元之交涉、結果、在交涉成立之前暴露、雖爲人所共知、但爾後仍繼續奔走、獲得四川鑛產、在英國方面、以最近蔣介石之參謀團到四川省後、該省之支配權、漸移於南京政府之手、觀南京政府財政困難、達於極點之好機會、故賈德幹開始積極活動、但本借欵之成立、在實質上將國家權利即行割讓、故中央及全國民、將此將取如何態度、頗堪注目、

浦東碼頭訴訟 華法院却下

【上海五日電】當地道勝銀行淸算事務所、曾于三月間向華側法院提起在當地之北鐵財產浦東碼頭拘押訴訟、但最近華側注院審議結果、以該拘押爲不合法的已宣告却下、

田頌堯剿匪失敗 撤職查辦 孫震記大過戴罪圖功

【漢口四日電】蔣介石對四川土着軍將領之勢力、竭意圖謀剝奪、此次將四川剿匪軍第二路總指揮田頌堯、以討伐共產軍失敗之罪免職、電令將其軍隊改編於孫震部下、現已發出、

【重慶訊云】蔣委員長、由貴陽來電、田頌堯撤職査辦、孫震記大過一次、戴罪圖功、

廣田外相圖謀 確立經濟外交 下旬可召集通商審議會

【東京五日電】廣田外相、爲開約二十年之通商審議會、決意從事經濟外交、命來栖通商局長準備一切、已於上月七日、選舉民間側委員之人選、大體諸問案內容已完成、因之將於十五日滿洲國皇帝陛下離京、及十九日美國產業視察團自神戶出帆後、將於二十三日頃、決定召集通商審議會、在當日之會合、廣田外相致辭之後、有來栖幹事長詳細說明國際通商情勢後、提出外相之諮問案關於現下世界情勢、對照日本通商進行之根本策、各案如左、

一、對外的問題、對於日本商品實行限制、向諸國之對策、我國爲恒久的入超對策、新市場對策、

二、對內的問題、通商機關之擴充强化、輸出組合輸入組合之聯絡及統制關於此、請各委員直陳意見、在討論貿易省設置問題、輸入組合統制問題等之國內重要問題之討論上、故此次通商討論會、內外皆極大關心、

蘇聯向日本派遣 通商使節

【莫斯科四日電】甚於北鐵讓渡協定代償、定受現物支付之蘇聯政府、近決向日本派遣通商使節、此使節、以全聯邦技術工業輸入協會長基塞列夫氏爲首班、當由通商並技術專門委員數名而成、到日本後、與關係當局及商社交涉、然後各聯適當之訂貨商品、

經濟恐慌聲中之 上海金融業（二） 外商銀行存欵之可驚 錢莊營業已漸趨穩健

朝鮮二千五百萬日元、台灣一千三百十二萬日元、漢口二十五萬兩、上海十萬兩、折合國幣亦達二億九千五百餘元、（四）除英美日三國外、尙有東方匯理資本一億二千佛郎、中法五千萬佛郎、匯豐五十萬元、華比一億五千八百四十二萬法郎、義品七千萬法郎、荷蘭荷八千零三萬盾、安達五千五百萬盾、華義一百萬、美金德華四百零七萬兩、

金融集團勢力消長

上海金融集團之歷史、以錢莊爲最久、外商銀行勃興之後、錢莊勢力、不惟未爲打倒、且益發展、至華商銀行日益發達之近日、錢莊聲勢始衰、此中因果即昔日錢莊爲帝國主義之金融資本家能盡其經濟侵略之媒介作用也外商銀行之業務、以收解進出口貨欵爲大宗、在廢兩改元之前滬上爲規元本位事實上使用者雖爲銀元或其兌換券但帳面上均爲規元、此種市價之規定與規元票之簽發、均集中於錢莊進口洋行與洋商銀行之錢莊本票、與現金功用相同、洋商勢力、亦藉之深入中國社會、華商銀行最早者爲中國通商銀行、成立於遜淸光緖二十一年、至辛亥革命時、華商銀行之總數爲十七家、民元以後漸次發展、然較諸外商銀行、爲如丘垤之於泰山、不能同日而語也、民五袁世凱稱帝、下令中交停兌鈔票兩行當局、不奉亂命、仍照常兌現、於是華商銀行之信用、大爲顯著、民國初年、長江下游一帶、使用之鈔票、什九爲外商所發行外商銀行之鈔票、（最多爲匯豐）然至今日、市上不及百分之五矣、華商銀行之吸收存欵亦年有增加、總數約達二十萬萬元左右、固不能不認爲猛進也、雖然華商銀行之進步、並非外商銀行之退步、以匯豐銀行言、民國十六年底共吸收之存欵爲五億五千七百餘萬、至民國二十二年底存欵增加至八億七千三百餘萬、其發行之鈔票、在上海方面、雖幾絕跡而兩廣一帶、則仍風行如花旗銀行、之存欵則總數達十萬萬美金、較全國華商銀行之總數、尙有過之、其所以有此龐大鉅萬之存欵、當然以舊日之軍閥官僚、佔其多數、去年白銀問題發生後、一部份人認爲國人在外國銀行之存欵能提出轉存華商銀行、則白銀流出之風可立殺、最近市面不振競呼救濟、又有作此呼聲、倘能見諸實行、固不失爲一種有效辦法、然談何容易哉、國外匯兌以前純由外商銀行操縱近年中央中國交通中南金城鹽業上海浙江興業浙江實業等相繼成立外匯部、收回一部份匯兌權、去年財部令標金以關金結價、及徵收平衡稅後、外商銀行較受影響、然滙兌業務華商銀行所經營者、僅佔四分之一、太阿倒持之勢、尙依然存在也、

美亞細亞艦隊 下月訪日

【東京四日電】美亞細亞艦隊司令長官阿巴穆海軍大將所率之亞細亞艦隊、將于五月五日訪日本、

奉撫汽車增回數

由四月一日起

貢獻 改善

●閉鎖舊撫順營業所在撫順驛營業

●奉天驛及車內亦均發賣車票

●星期祭日奉天發及撫順發開駛東陵行臨時增加

改正時間 增車運行

詢問諸事請向左列地址

奉天千代田通四〇番地 奉天自動車營業所 電話五七八三番

奉天驛案內所 電話二三四一番

撫順驛案內所 電話二八七三番

發車時間表

發撫順驛	千代田通奉天營業所發	奉天驛前發
▲7.00時	▲7.00時	時
8.00		8.00
9.00	00'	
9.30		9.30
10.00	10.00	
10.30		10.30
11.00		
12.00	11.00	12.00
12.30		
13.00	12.30	13.00
13.30		
14.00		14.00
14.30	13.30	
15.00	[illegible]	15.00
16.00	14.30	16.00
17.00		17.00
18.00		18.00
▲18.30	▲18.30	

有△印者限夏季(6.7.8.9)月運行

養成正規汽車司機技術者之最高權威◎實習本位 有通信教授

滿鐵 日本自動車學校

是東洋唯一之理想設備倘函達報名陸續奉上學校章程及說明書百頁

破傷風 痲疹 免費奉送

井筒飯店

奉天日站市場正門

三塔牌雪花膏

總批發 奉天 柏內洋行

瑞士紐魯克斯總廠 維爾頓

今由瑞士運到大批維爾頓 紐魯克斯

各種樣式精美手表本廠爲擴充營業起見對於貨品頂眞選擇機件堅固計時準確價格低廉故以推銷代理家歡迎主顧

紐魯克斯 機件堅實
分秒無差 遐邇名馳
不怕震蕩 外觀趣時
價格低廉 試購便知
斯界錚錚 風行全世

奉天 新京 中谷時計店

第威德補腎丸有再造之功力

康健之基礎

腎臟虛弱最易致病第威德補腎丸爲補腎聖藥欲得康健之基礎者非服此丸不可按此丸有再造之功力

清血消毒常保青春

此廣東小孩出牙時

甚得嬰孩自己樂片之益

廣州惠愛路秉政街安廬楊秩吉先生來書云「小兒飛帆生後六月性情煩躁胃不消化兼患腹瀉說者謂爲出牙之徵但久無齒牙出現而病則日甚一日因記嬰孩自己藥片前曾治愈此孩傷風嘔吐痰喘夜眠不甯等症故仍用此藥片盛之連服數日牙齒出現病症痊愈近且呀呀學語矣曷勝感謝」嬰孩自己藥片統治嬰孩出牙苦食積便秘腹痛氣發脹熱傷風痰厥蛔蟲幷一切胃腸疾病卽味美性和復功宏效大誠非他藥所能及也如尊處藥房未能供給此兒科聖藥請向上海江西路五一號韋廉士醫生藥局函購定價每瓶大洋七角六瓶三元五角郵力不取 一切信件可由奉天和記洋行轉上海韋廉士醫生華局

仁丹牙粉

最良於牙齒唯一之藥効的牙粉

香·味 口觸……

實牙粉界 獨一無二

君若願消除向來不滿意惟仁丹牙粉能充是任矣

臻竭最新科學之粹『牙膏大王』誠哉斯言

濕潤的仁丹牙粉之三大特色

質地柔軟 藏置經久不變 特色一
原料純精 他品不及隨從 特色二
裝璜美觀 送禮最受歡迎 特色三

專賣特許

常備[illegible]仁丹總行 大阪市 森下博大藥房

腎虧百病生

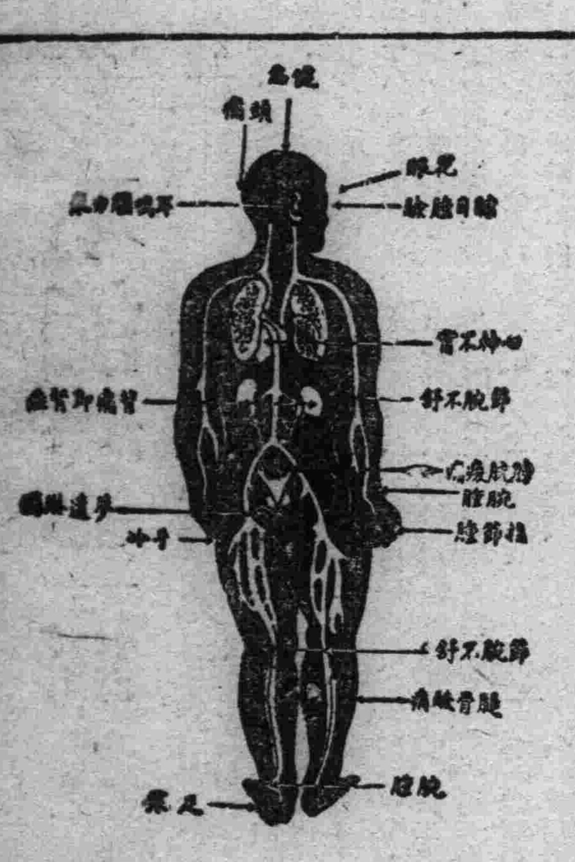

腎爲濾清血中尿毒之器腎如虧弱則尿酸之毒質隨血液之循環侵害身體各部以致病痛發生上列各症即因腎虧而起其最顯者爲背痛腰痠若不速治釀成重症爲患甚矣兜安氏秘製保腎丸爲專治腎虧之良藥功能化尿酸利小便清血液補腎力腎強血清身自健矣凡患腎虧者宜速服此信譽久著之保腎丸也

上海江西路四八九兜安氏西藥公司啟

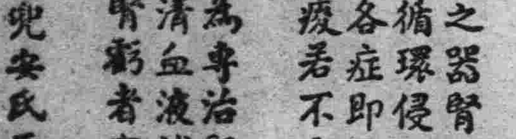

各埠藥房均有出售

翠華遙臨萬里無恙
今日幸蒞蓬島
盟邦朝野臚歡以相迓

【橫濱五日電】擧國奉迎之盟邦君主滿洲國皇帝陛下、自二日大連港御發航以來、航行春風駘蕩之南海、在東亞和平史上、劃其光輝之第一頁、御上陸於善隣日本、迫在明六日、日本朝野、已完成其奉迎準備、只以赤誠奉迎、且期無遺漏、

在東京灣頭奉迎御艦比叡者有展開春空之豪華飛陣、如橫須賀鎭守府所屬之舘山、橫須賀、霞浦三航空隊中選拔之精銳、現休機翼以待、又以二十一響之皇禮砲、而恭候入港之儀禮艦那珂、嚴島、那智等、業已迴航橫濱、清淨艦內、又秩父宮殿下與皇帝陛下御親晤之埠頭橫濱驛、與天皇陛下御對面之歷史的場所、東京驛等諸員奉迎之位置、現已悉定、滿掃無纖塵、沐御乘車榮光之特別編成宮廷列車、由梶山機關士、橫山助手、青木車掌、愼重練習至御駐蹕赤坂離宮之沿路、東京車站前之大奉迎門、諸般奉迎裝飾、完成美麗、鹵簿預行、亦無不備、費半歲時日、以準備一切之駐蹕赤坂離宮、黃金色之電燈、如光輝一般之大理石圓柱、深紅如燃之地毯等、各室異常壯麗、靜寂成爲雲霧之大噴水、樹蔭鬱鬱之庭園、適合御過御繁忙之駐蹕、又蒐集和漢名畫書籍於羽衣之間、以慰至尊旅情、

御訪日記念大觀兵式參加部隊、現待機中、只俟諸兵指揮官朝香宮殿下之御命令、誇耀千古之傳統的宮內省樂部、東部名優、爲供覽日本精神之歌舞伎、傾其精魂絕技、以恭候光榮之日、湯島聖堂、滿洲國公使館、平安故都、寧樂山峯、南都大阪、武庫離宮、嚴島錦波、均奉迎聖上駕臨橫濱港、留於港內第十號浮標、於皇帝陛下御上陸前、以沈宮內府大臣之名、發第一聲明、秩父宮殿下、率從接伴員奉迎員等、在御艦與皇帝陛下御握手後、乾杯交驩、同列御上陸乘宮廷列車、於沿路歡呼中、皇帝陛下與秩父宮殿下御入京、此日天皇陛下、率御文武百官、御乘鹵簿、到東京驛御出迎滿洲國皇帝陛下、於是兩帝國之元首行最初之御對面、如斯天皇陛下還幸宮城、皇帝陛下與秩父宮殿下、御同乘儀裝馬車、於市民奉迎中、鸞幸御旅舍赤坂離宮、同日午後、御參入宮城御會晤天皇陛下、又天皇陛下、爲御答訪皇帝陛下、鸞幸赤坂離宮、在宮中召請文武百官、兩陛下共用御晚餐、於是御入京第一日終了、

南溟風暖 天機殊麗
至尊航海第四日

駐滿日海軍部、接比叡艦長五日午前十時發電、昨夜以來之低氣壓、于午前六時、通過本艦右方三十海里、強風波浪現尚未熄、風速二十米突、時有驟雨、視界雖不遠、而天候即可恢復、本艦動搖示五度之譜、至於警衛之驅逐艦、則動搖較大、時見激浪洗其艦首、此時乃順黑潮而駛、海上風暖知已身浮南海、皇帝陛下御坐前部、御休憩所、仰拜天機殊麗、午前九時、艦在土佐沖之中央、豫定午後一時二十分、駛至潮岬、

東京驛二聖言歡
第一日御豫定

【東京五日電】友邦滿洲國皇帝陛下、御船路無恙、即于明六日午前九時、乘御艦比叡、御入橫濱港、開始御上陸、午前十一時四十五分、乘宮廷列車、龍抵東京站、於是與天皇陛下、行最初之歷史的御對面、於市民歡喜奉迎中御入京、此日秩父宮殿下、依天皇陛下之御命令、率從首席接伴員林權助男以下、御出迎到橫濱欣喜之橫濱港、自早朝在海面有那珂、嚴島、那智之三儀禮艦等、在港全船舶之滿艦船飾、陸上有奉迎市街裝飾等、充滿日滿親善御歡迎之氣勢、空中有舘山、橫須賀霞浦之各航空隊之誘導、於是御艦比叡、率從供奉艦第十二驅逐隊叢雲、薄雲、白雲、三艘、於二十一發之皇禮砲隆隆聲中、悠悠繫

皇妹三格格 靜候聖駕
溥傑潤麒將返國勤務國軍

寫眞說明

【東京五日電】滿洲皇帝陛下之御入京、迫於二日後、四日午後、記者在東京郊外杉並區高圓寺、訪問皇帝陛下之御令妹、皇后陛下之弟君潤麒氏夫人之三格格、最先三格格犒遠方滿洲記者之勞、賜記者以座、爲流暢之日本語、記者問極盼望皇帝陛下之御入京吧、格格答、雖迫於二日後、但仍覺時間很遠的、六日御入京之際、雖不到東京驛御出迎但擬在赤坂離宮、蒙賜拜謁、主人與家兄、現演習中、因軍規嚴、故八日在公使館之謁見式、當得休假歸京、蒙賜拜謁後、返還演習地、皇帝陛下、對盟邦日本之皇室及日本國民、素抱親述御感激之辭之聖意、現下達到其御希望、可拜察御滿悅之意、我曩日到新京之際、關於日本之事、有種種御下問、儻就所知禀告、御興感非常之深、記者更關於潤麒氏之御歸國、有所質問、格格賜答如次、主人於六月由士官學校卒業後再終了三個月隊內勤務、諒與家兄共歸國、而勤務於滿洲國軍、（此圖即三格格在日近影）

殷張兩氏赴日
參加觀光會議

由五月二日起、共十日間、在東京開辦之東洋觀光會議、列席代表、計廿四國、但東方旅行社代表、業已決定爲總經理張水淇氏、中國代表爲北寧鐵路局長殷同氏、張氏定四月下旬、殷代表定四月中旬渡日、但殷氏擬乘右會議列席之機會探聽日本朝野之意向、頗堪注目云、

警察行政大擴充
第四期工作步驟

滿洲國治安之確立、爲遂行國策上之先決問題、自建國以來、在軍警協力之下、第三期工作已完畢、因之更進一步、而樹立第四期工作、由充實警察力與復活民衆自衛、作爲警務行政之補助機關、民政部警務司在康德二年度豫算、根據新方針而計上經費、警務行政之新方針、大體如左、

警務機關之內充策、

一、法令之改制（警察官制作成中）

一、在現有八萬三千餘之警察官中、雖已有三千餘名之日系警官、但在最近將來、增至一萬名、而爲警官之中堅、同時對滿人警官使之素質向上、

一、待縣之分劃而當改革制度之際、期中央省縣之警察機關、完全統制、

一、實行改正地域的警察管匪、又在各縣之治安工作爲以縣公署爲中心、於模範的研究之下、充實治安網、

一、爲使警察官素質之向上、在各省增設養成所及教練所、

一、爲使警察網相互敏速之連絡、而充實通信網、

再爲警察行政之主要者如左

一、踏襲向來之方針、繼續收回散在民間之槍械、整理職業的自衛團、及消化流民、努力宣撫工作、調查戶口、

一、整頓交通網、以期治安道路之完成、

一、以普及保甲制度爲前提、對暫行施行保甲制之各縣、選定優良縣二三十縣、以期在二年度實施保甲制、

一、向來將匪賊投降、從事自衛團者、漸次廢除、而以民衆爲主體、組織義勇自衛團、

一、在縣之中心地、作爲行政警察之中心、向縣境以波浪式構成警察網而外、復以武裝警察進行治安工作、

鐵西地帶警權
交管完畢

鐵西工業區攬軍屯路官屯等地帶行政警察權業經擬定於五日由瀋陽縣警務局正式向瀋陽警察廳移管、已詳本報、當日午前十時許、即由瀋陽警察廳當麻警務科長、王保安科長、及北市場警察署長、偕同派定該地警察官警等、並縣警局長田中指導官、皇姑屯警察署長等、假攬軍屯原縣警分所、舉行移交式、所有縣警十名、均於該日全部撤退、歸由新委警察廳官警接替、設爲警察廳北市場警察署鐵西地帶警察所、由警佐王英杰担任所長、進行該地帶一切行政及治安事項云

省署再令各縣 調查失業

奉天省公署、現以各縣難民衆多、均不能謀生、前曾通令各縣、但無詳細統計、茲爲根本設法救濟起見、特于昨再行通令各縣、派員協同當地警察詳細調查、失業人民統計、呈報本署、以便澈底救濟云、

不良私立學校
澈底剷除
達生女醫產科學校發賣文憑
貧兒工學救濟院被駁尙招生

奉天市政公署、現爲根本取締市內不良之私設學校起見目下正在積極派員詳細調查中、近日以來、因鑒於小西邊門裏月窗胡同之達生女醫產科學校長吳瑞卿、竟有發賣文憑、及種種不當行爲、當經該署函知瀋陽警察廳取締、現該校之女生、爲數約達百餘名、刻因學校一旦取締、無法就讀、爲追索學費計、全體向該校長交涉中、聞學費一項、共約國幣三千餘元之譜、正在辦理中、又查有王煥新者、假貧兒工學救濟院之名義、創設學校、經該署駁斥、乃近查該等竟在小南關地方、公然設置、且張貼招生布告、殊有未合、亦於四日函知警察廳、嚴加取締云、

法院旁聽錄

不能嫁三個人
哥哥弟弟不死我不回去
我在同善堂死也不回家

王金城、天津人、現年二十三歲、於早年來奉、憑媒娶有李氏爲妻、王金城父母在堂、兄弟三人、自李氏過門後、家中屢起衝突、李氏曾于大同貳年、以不堪同居虐待、狀請瀋陽地方法院、與王金城脫離關係、經三審未准離異、康德元年五月間、李氏投入同善堂濟良所、王金城現在瀋陽地方法院、狀請同居、經推事張錦瀋開庭審理、查李氏體胖面白、姿容秀麗、茲將筆錄記下、

問 （王金城）多大歲數、
答 年二十三歲、
問 那縣人氏、
答 天津人、
問 現住甚麼地方、
答 住本市工業區、
問 你是甚麼職業呢、
答 在工業區汽車行傭工、
問 因甚麼事請求呢、
答 因請與李氏同居、
問 李氏幾時、到同善濟良所的、
答 去年五月間、
問 她因甚麼到濟良所的、
答 她先與我離婚未准、又跑同善堂濟良所的、
問 （王李氏）多大歲數、
答 年十九歲、
問 那縣人氏、
答 瀋陽縣人、
問 現住甚麼地方、
答 住同善堂濟良所、
問 你男人請求與你同居、你回向去吧、
答 我不能回去呀、
問 因甚麼不回去呢、
答 他哥哥弟弟不死、我不回去、
問 那是甚麼話呢、
答 我不能嫁三個人、
問 王金城你把她領回去、自己過去不行嗎、
答 她受娘家調唆、不然能回去、
問 從前離婚判詞、帶來啦麼、
答 帶來啦、
問 拿來看看（呈上閱畢交還）這是二審的、
答 是、
問 在一審是啥時呢、
答 前年三月判的、
問 李氏領你回去自己過、你回去不、
答 死在同善堂也不回去、
問 你說三個人娶你、有証據嗎、
答 那事還能有証據、若是有人知道、他也不辦啦、
問 你想怎樣呢、
答 死在同善堂、也不回去、
問 你一定不回去呀、
答 是、
問 （王金城）你還有甚麼話說麼、
答 領她回去過日子、
問 （李氏）還有甚麼話說麼、
答 一定不回去、

推事宣諭、本案今天辯論終結、候宣判、遂押下去、（閉庭）

鐵路總局表彰
遇匪殉職路員

鐵路總局、頃查綏化警務段小林茂美、王慶萍、乘列車在綏化秦家屯間、第二呼蘭河附近警備中、忽受多數匪賊之襲擊、當立即向綏化軍警方面通報匪警、幷激勵部下、在重圍中繼續悲壯之戰鬥、列車及綫路、藉其死守之力、始得保全、而該故員不幸以中彈殉職、其守職不渝、見危受命、犧牲精神之熱烈、及對職務之忠實、洵爲總局員之楷模、茲依總局員表彰規程、各追授表彰狀、及金一封、以慰忠魂、而昭激勵云、

楊麻子 又出會

著名賭徒楊麻子、曾于去年被日警察署逮捕、約有二十餘日、即行出獄、該楊某于出獄後、即潛居外埠、詎知近來又靜極思動、依然回奉出會、現已有四五日、根據地仍在日本站平康里青蓮書舘、四日會題爲『王司徒美人計暗殺奸賊』法支等云、

井上院長 定期蒞任

新任大同學院院長井上忠也氏、定于八日由日來奉、轉乘亞細亞號列車晉京履新云、

湯島聖堂落成式 韋煥章代表參加

因盟邦日本湯島孔子聖堂建築工竣、將即定期舉行盛大落成式、此次爲擴大舉行起見、將分邀中國滿洲等東亞關係國內名儒、前往參加、以襄盛典、滿洲國屆期參加之人選、茲已擬定爲奉天省教育廳長韋煥章代表參與、該氏業經擬定於本月二十日、由奉首途東渡云、

瀋陽縣署設置
苗圃五處
經費預定五千元

瀋陽縣公署、現爲發展農業及啓發一般學生智識起見、擬在縣境內設立苗圃五處、須定經費五千元、設立地區、計有第五區沙嶺堡、第八區古城子第六區大含英屯、第一區李石寨、第九區御花園、現已計劃完竣、即將着手設立云、

省公署開辦 語學講習會

奉天省公署、爲謀滿日系全體官吏、言語便利、以便公務之進行、於本月四日起、實行語學講習會、計參與之滿人百二十名、日系五十名、於每日上午十二時十五分起、至一時間、分別講習教授、由倉重股長及趙股長分別担任課程、日語爲速修讀本、滿語爲急就篇、更爲考核成績計、定每月舉行考試二次、以資策進云、

天氣豫報

六日 南西風 晴後曇
五日溫度 最高 十度七 最低 零下零度九

縣境匪警頻仍

瀋陽縣皇姑屯警察署烏民屯分所界內、聚興長糧米舖、本月三日午後十時許、突有胡匪二名、一持匣槍、一持八音手槍、均着藍大衫、於入屋後、當即威嚇、逼索財物、結果、當被搶去國幣二百五十元、及各項衣服數件、匪等於得贓後即行分劈、旋以天時過晚、行走不便、當在該舖住宿、直至次晨三時許、方始逃逸、可謂膽大已極矣、

又縣境四方台警察署福陵分所界內、後陵堡、四日晚十二時許、住戶趙至州家、突有胡匪三名、闖入屋內、即以手槍威嚇、迫索財物、結果、搶去現洋十三元、國幣三十七元、旋即携贓外出逃逸云、

清潔掃除日期

瀋陽警察廳、爲實行督飭商民清潔起見、業經擬定春季大掃除、已誌本報、茲該廳決於三月十日起、至十七日止、爲市民自已掃除期間、十八日至本十日、爲檢查日期、五月一日至十五日、爲清潔考試日期、目下對於掃除辦法、亦經該廳分別逐項擬定、以便市民有所遵循、

開釋犯影片 須呈省一張

奉天警務廳、前爲犯人再犯計、曾令各縣、對於開釋犯人拍照相片、一張保存、一張呈省、茲查各縣多不遵辦、殊屬非是、特於昨通告各縣警務局對於開釋之犯人、所拍之相片仍須呈送本廳一張、以備隨時調查云、

宣傳北鐵畫片

【安東】本埠縣公署、頃奉省公署民政廳、頒發宣傳收買北鐵各種畫片、俾家諭戶曉、洞悉北鐵收歸滿洲國之真相、妨止外方虛僞之謠傳、縣署奉到後、分發內務局、連日派人在市內扼要處所、及交通街巷一律張貼、俾商民一目瞭然北鐵、此後主權、統歸我國云、

縣公署招開例會

【安東】安東縣公署、向爲刷新縣政、每月定期、招開縣務例會一次、以資革新庶政、茲人例會之期、爰於日昨二日上午、招開例會、討論下列二項、(一)對於省令、研究建設集團辦法、(二)奉省令、關於商埠用地、整理一案、應如何辦法、當場表決、由縣呈請民政廳核辦云、

法吏下鄉索費 准人民告發

奉天高等法院、近查各縣法院法吏、于下鄉傳喚當事人時每有索取費用等情事、殊屬非是、特于昨通令各法院、佈告一般人民、如再有上項情事、准人民隨時告發、以便究辦云

產婆學校招生

奉天市政公署、爲造就產科人材、于去春假市立醫院內、附設產婆學校一班、已誌本報、茲爲擴充計、於本年春季、賡續添招第二班、現預定額數爲六十名、已於五日開始報名、定二十二日考試云、

令呈報農事 輔導會職員

奉天省公署、以各縣爲解決滿鮮間之農事糾紛、多成立農事輔導會、各該會之職員姓名有明瞭之必要、特于昨通令各縣署、詳細具報、以便考核云

遙拜聖駕訪日

【安東】我國皇帝陛下此次訪日、乃日滿國交歷史上最光榮之一頁、已於日昨二日啓鑾東

前田署長任囑託

【安東】本埠附屬地日本警察署、前任署長前田信二氏、前次自動辭職後、暫住本市、最近奉令實任旅順警官練習所囑託、於日昨二日、下午一時四十分、登車赴任、本埠滿日各機關首領、齊集車站歡送、車水馬龍、冠蓋雲集、頗極一時之盛云、

惡匪黨在朝鮮架票

【安東】茲聞日前一日下午二時許、有匪首不詳之步匪十餘名、由市北一區、虎山村渡江闖入韓岸、義州管內赤島地方、將韓民金狀水韓福樹二名架去、由紅石村渡江、返回滿地、向寬甸方面逃去、但赤島警察署警官、即時渡江尾追、行至梨樹村、與清水指導官、聯合追擊云、

調查司法人員 熟習日語者

奉天高等法院、于昨通令所屬各司法機關、略謂、現遵奉部令、對於所屬各職員中、有無熟習日語、及初通者、詳細調查、呈報本院、以便轉報司法部云、

●勘誤● 昨日本欄第一題「至尊航海第四日係第三日之誤、謹此訂正

冠蓋往來

▲宇佐美總局長、五日午後四時廿分由京回奉、

批示

◎省公署（四日）
▲馬俊升 呈爲續報山荒宓納糧課請變更原冊減輕負担由 批案縣課賦仰向稅務監督署呈請核辦
▲于生沛 呈再陳前誤報荒山並非取巧等情由 批查此案前已明白批示在案何以又來瀆所請應難准理仰即知照
◎瀋陽縣公署（四日）
▲徐百川李海航張萬之李奉亭侯慶和 呈請建築許可由 批應准塡發仰即來領可也
▲徐江 呈請建築許可由 批飭侯區長查覆再奪
◎礦業監督署（四日）
▲于瑞廷 呈繳礦區稅業已核由 批查康德元年尾欠區稅共一百七十五元三角六分照數核收仰即知照
▲白永貞 呈繳礦區稅由 批查康德元年度上下兩季區稅共一百二十一元五角照數核收仰即知照
◎康德水利合作社（四日）
▲徐國會等 呈請向勸業公司交涉勿再阻止播種稻田由 批惟係詞出一面礙難憑信所請勿置議仰即知照

舊聞 十年前之今日

吉省高級官史調動

民國十四年四月六日

吉林省政府、曾于是日發表省內高級官員之大調動、就中重要者吉長道尹榮厚、與財政廳長孫其昌互相對調、從來濱江道尹蔡運升所兼之特區政府廳長、准免兼職、以全省警務處長鍾毓繼任、遺道警務處長一缺、以新民縣知事王實善繼任、此等諸公、現在滿洲帝國猶多居重要地位者、

奉垣之大誰善撫琴

樂中之妙。莫過古琴。斯道失傳。可稱憾事。前有吳康民者。精於此術。惜伊已成古人。年來藏琴之士固多。而求善撫者。不可多得。太清宮監院邢至靈。曾於放送局兩次撫播。古調盎然。令人神往。獨不審今日奉垣。誰善此道。敢請讀者示知。

另外一頁。歡迎投稿

滂喜齋雅集賦桃花 (師鄭)

桃花灼灼李花穠。南國風謠百代宗。詩正而葩箋傳熟。經神合祀鄭司農。
有脚春從柳上歸。故都寂寞換芳菲。賞詩特建淩烟閣。佇盼收京振鼓旂。

記易實甫(下) (炳璋)

哭庵晚年。詩名滿天下。遺詩多載其四魂集中(魂東。魂西。魂南。魂北)惜不易覓得。本藝圃中亦曾載其雜咏多首。今又於行卷中得其『春人賦』二篇。係捲簾格作于癸酉年者。文心婉麗。鍊句工穩。亦共晚年之得意小品也。

其詞曰。碧水紅牆。淸溪白石。葉葉花花。朝朝夕夕。月占衾寬。春藏襪窄。隔夢徧逢。憑香倚立。翼想飛雙。腰壑抱一。鏡蟾分二。屏鸞尺六。稱髻安花。齊身科縠。襯日娟紅。凝烟媚綠。聽久香眞。看頻態足。凭怯危樓。眠愁暗屋。暗珥將奩。量珠定斛。歡往東牆。妾住西廊。彈箏繞雁。倚瑟偕凰。鬟移坐幷。花怯愁當。煙柔複壁。水愛橫塘。殘春戀絮。靜夜啼簟。乃至門鴨䆫闌。調鶯曲院。晝睡沈沈。春懷黯黯。綉罷先慵。妝成亦怨。瘦管描頻。柔箋尉慣。逗指低紘。回眸去扇。步轉霞廊。眠遮霧幔。覆錦將貍。窺簾忽燕。若乃頑犁南浦。踏青東園。半頰羞桃。雙趺想蓮。練湖寫滑。蘭圃呈喧。衣薰似花。錦幃如霞。漪藍影散。岫碧光斜。微波礙櫂。香塵引車。鵑爭語逗。蝶聚身遮。歸先響珮。隔似籠紗。迷春有客。卜夜仍娃。聚月瑠圓。欹雲鬟薄。鼓羯停撾。寬鸞借掠。鷹靜鸚籠。局嚴獸鑰。佇久知誰。歸遲怨暮。語偶生疑。嗔多轉諂。譜按紅么。圖摹翠舸。苦味嫌茶。佳名選藥。紀換鴛寒。針翠緯錯。舞約春留。歌催月落。或又共倚香篝。雙擊玉甌。鳳簾吹罷。螺鈿整不。涷雨花壓。凉雲竹兜。重敲釵斷。輕剪燈幽。送新歡。迎舊愁。夢中夢。樓上樓。翠蛾帝暗。青鬟唱早。肺病香多。眉愁黛少。膩衾眠午。開奩醉卯。淚添常涴脂。簾捲春風惱。意如半開花。多恐啼鶯曉。

按此賦爲捲簾格。由末一字向上倒讀。『曉鶯啼恐多。花開半如意……石白溪淸牆紅水碧』。亦成春人一賦一篇。惟亦有出入者。即。『靜夜啼簟』乃至門鴨䆫闌。倒讀文則作。『闌䆫鴨門。至乃簟啼夜靜』。餘類此。又『歸遲怨暮』倒讀文作『莫怨遲歸』(完)

俄人贊服「空谷蘭」

▲胡蝶返莫斯科

【莫斯科三日電】胡蝶與周劍雲昨晨由列寧格勒返莫。當在大劇院放映「空谷蘭」。觀者極多。同聲贊服。

「春蠶」之一幕

蕭英 嚴月閒 鄭小秋

詩的界說(六) (葆華)

文字是一種工具——其實乃各種器具的集合與運用。循習慣而演進。依風俗爲奴隸。如此則文字自然必須是一種粗糙的工具。被人人使用。人人可以隨時加以改變以適應現時的需要。遇必要時因情勢的狀況而任意加以創長損益。或以個人生理上與心理上的關係而予以種種變化以適合其個人的慣用。所以字的價値和意義。文法的條例。字的發音以及字的書法等便任意義。文法的條例。字的發音以及字的書法 等便任意運用。獨出心裁。不守章法。讀來令人頭痛。幸而我們對於國家學院的議決案還能遵守此外如教員。考試。和爭取虛榮的心理等也予此等無章無法的亂用。不少的限制。並且現在的打字術對保存正當的書法上也很有力量。所以近來文字方面的個人之轉變尚不爲烈。

文字裡有兩大特質爲詩人所精重。一是其音樂性。二是共含意豐富。指義寬廣。但這二者因個人成見的堅持與思索的反覆。便不得不在每個人的手下作了犧牲品。所以每人的發音。每人在文字中的熟語引用。使其生出許多不可免的晦澀難解的意義來。因而在傳達上便生出許多誤解。所以除去在日常生活中最簡單最普通的應用以外。文字實在是一件與準確相反的工具。我們除在幾個很難得很稀少的例子中能找幾字的意義與所指的物體偶爾相符以外。其餘求能作所謂的工具的。實在所存無幾。總之。詩人的命途如此乖戾艱辛。故不得不俯就這一種普通流行的實用工具以用作共專門特殊的非實用非功用的事業。他必須藉這個起源不明半由積習形成的媒介物以豪歌狂呼其自身之最與淸最瑋的情感。我們若將詩人作詩與音樂家作樂相互比較一下。前者的難難是顯而易見的。現在大家不妨想一想。我們無論作一件什麼事從理想直到實用。其中要經過多少的艱難和困苦。【未完】

享樂園 (法朗士)

賭徒之賭錢就好似情人之戀愛與酒徒之飲酒 必須地盲目地受着一種不可抵抗的力量之驅使的。人有沉湎於賭博的就好比人有迷醉於愛情的。是誰想出來的這兩個水手沉溺於賭博的故事?他們坐船失了愼。經過許多危險。後來跳上了一條鯨魚的背上方 才逃了性命。然而一跳上鯨背。他們立刻掏出骰盆。賭起來了。這是一比實際更眞實的故事。每個賭徒就是這兩個水手之一。賭博裡面一定有一種東西在很凶地搖撼狂賭人的情緒。和命運相拼。這不是一種 尋常的樂趣。將許多月。許多年。畢生的恐懼與希望。在一秒鐘的工夫都嘗了。這不是一種無陶醉的快樂。當我只有 十歲的時候。第九班的教員格雷比納先生在講堂上談人與天神的寓言給我們聽。爲時雖已很遠。可是我比 昨天聽來的 還記得淸楚。一位天神拿了一軸線給一個小孩。對他說。『這軸線是你的生命的線。拿去。你願意時間爲你前進。你只須抽一抽線。你的日子過的快慢全在你抽線的快慢如何。你只要不動這線。你老是留在你生命程中的舊 地方。』孩子 接過線軸。先抽了抽是爲變成大人。又抽了抽。是爲娶他所愛的未婚妻。 隨後是爲看 他的子女長大。 爲獲取職位。 利益及榮譽。爲躍過憂慮。躲避悲傷。躲避與老俱來的病痛。最末。可憐呀。是爲斷送一個討厭的老境。從天神光顧起算。他一共活了四個月零六天。

那賭是什麼東西?不就是造化需要許多小時。或許多年方能產生的變化縮短在一秒鐘裏的藝術嗎?不就是將別人緩進的生活程中四散開的一切感情衝動都聚齊在頃刻之間的藝術嗎?不就是在幾分鐘之間將畢生的時光都度過的秘方嗎?不就是那天神所給的軸線嗎?賭博是與命運肉搏之爭。是耶可白而天神之戰。(聖經載耶可白與天伏斯德與魔鬼所訂之契約。所賭的是金錢。名爲賭金錢。其實就是賭那頃刻可現的。無窮無盡的可能而非必有的東西。也許這一張快要翻過來的牌。在盤裏奔馳的這顆球將贈于賭者以花園。 菜園。 用地。 森林。 瞭望塔高入雲表的古堡。是的這一粒奔馳的小球身上負着良田數百頃。彫刻的烟筒影子反 映在維爾河 裏的青石房頂。宅包 含着美術 之各種寶藏。文藝之各種奇蹟。出奇的珠寶。世界最美的身體。甚至于人 們先前以爲非 賣品的靈魂。以及所有的一切勳章。一切榮譽。地球上所有的美麗。所有的 權勢。我說的還是不對。宅包含的比這些還 要好呢。宅是包含了這些東西的美夢。如此。你想叫人們不賭博嗎?向使賭博祗是給些無限的希望。 低是搾着綠眼 向人們微笑。 人們當然 不會這樣地愛戀。宅還生着金剛鑽的指爪宅也是可怕的。宅隨自已的高興給人們以窮困與恥辱。因此人們便敬而愛之。

危險的誘惑盤據在一切劇烈的情慾的底裏。若不嚇得毋發香便不感覺暢快。快樂裏參加了危險方能使人陶醉。然而還有比賭博更可怕的嗎?宅送來。宅拿回去。所持的理由不是我們所有的理由。宅是啞的。瞎的。聾的。宅是無所不能的。眞是一位神祗。

宅是一位神祗。有宅的信男信女。有宅的聖徒。他們並不是因爲宅所允許給他們的東西而愛宅。卻是愛宅的本身。並且受了宅的打擊的時候。依然是敬愛着宅。假若宅將他們所有的東西很殘忍地一起剝奪乾淨。他們卻歸罪於自己。並不怪宅。

『我賭的不好』他們說。

他們 祗怪自己。 不怨天尤神。

(趙少侯譯)

絕代的老譚 【十二】 (玄如)

論老譚的唱片

現在應該談別人學不到的原故了。無論學什麼。所以學不會。或是學不到。不外乎由於天資與學力不足之故。這是人以人可見得到的。學唱也是如此。像嗓子不好。氣力不佳。耳言不準。口齒不清。或是口音不對。這都應當歸入天資不足的範圍以內。確乎不是人力能够勉强得來的。可以無須細講。現在只將由於學力不足的情形。稍爲詳細談談。原來學力不足。也有幾樣幾 等的分別。而最大的根本的毛病。就是聽不明白。也可以說是沒往明白裡聽。大凡學一個人的唱。雖然聽得很明白。及至唱起來還是一點也不對的。倒有的是如其壓根就沒有聽淸楚。可是學起來居然能穀很像。(未完)

歌壇舞場

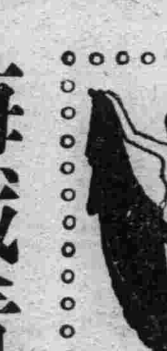

梅戲看法(下) (君謀)

(十)觀梅蘭芳之戲。不許說他下妝時。不及在台上的風韻好。要知道他本是演戲頭的。誰叫你看他下妝來。

(十一)觀梅蘭芳之戲。切不可說他相貌不過如此。這分明是自揣分兒。够不上與之親近。遂故作驚人之論。自命識高於頂。實在却是違心之語。

(十二)觀梅蘭芳便可。切不可携一本蘭芳集去同觀。要知道蘭芳集自蘭芳集。蘭芳是二非一。不可混同。若帶了蘭芳集在身傍。豈不誤了看蘭芳麼。

(十三)觀梅蘭芳。但說觀梅蘭芳切 不可說我去看 小梅。須知此種口吻褻蘭芳甚矣。宜切戒之。

(十四)觀梅蘭芳之戲。須知其唱工猶有不及之處。其做工亦猶爲他伶可能之事。惟其妙在神態中者則斷非餘人所可能也。

(十五)觀梅蘭芳之戲。切不可說彼之調門低。要知嗓子不在大小。要以善用爲貴。若但求寬大。則機器廠之氣筒放響。不將成爲絕調耶。

(十六)觀梅蘭芳。而說他不好。可讀此篇文字再去看他。必然說他不錯。若是仍然說他不好。必是老天生此人時。未嘗許他享有看梅蘭芳的幸福。

(十七)觀梅蘭芳。而說某人有點像他。此人定然是個獃子。

(十八)觀梅蘭芳。而說他有點像別人。此人也是個獃子。

(十九)觀梅蘭芳。而說某此篇說的不錯。也是個獃子。要知某何嘗能自已說出這些道理來。不過從人人固有之良知中。抽來寫作一篇罷了。

(二十)觀梅蘭芳而笑某是個梅迷。此人也是個獃子。看梅蘭芳而不迷者。世上決無其人。更何獨一謀哉。(完)

○ ○ ○

談「五花洞」 (惜華)

乾嘉之時。舊京梨園。嘗有演『搬場拐妻』一劇。略謂武大郎因淸和縣。年荒歲歉。難以度日。携其妻潘金蓮赴陽穀縣欲投父執金員外處謀生。途中乘驢。潘竟與驢夫通。乘武尋購餑餑時。二人同逃。後武遇宋江。始助其將潘趕回。由宋命斷驢夫。將驢歸武。更贈以銀兩而去。劇中穿插打諢。喫梯可喜。演時以西秦歌之。劇本收於錢德蒼之綴白裘合編第六集卷二中。然已久罕演者矣。

京劇中有(五花洞)一劇。亦名『三矮奇聞』。係春臺部名淨張喜。據『搬場拐妻』。劇改編而成。關目增添頗多。謂有趙文科者。納潘金蓮爲妾。大婦郞氏不容。乃予武大爲妻。且遣之去。途中潘氏與驢夫王某私合。復遇蝎子壁虎諸妖幻化。互控於官。爲包拯及天師張傑降伏。案情始得大白。原本共計七場。第一場。蝎子壁虎五妖上。第二場。趙文科納妾。大婦不容。將潘與武大爲妻。第三場。鄰居賀喜。武潘口角。趙家贈銀。使之遠去。第四場。潘氏與驢大先行。武大負行李後隨。潘氏驢夫於廟中私合武大趕至驢。夫逃去。第五場。蝎子壁虎。二妖幻化。控於有司。第六場。包拯巡查。提審此案。第七場。張天師召天將天兵降伏諸妖。武潘重圓。其特有各淨龐某。(佚其名)。重編此劇。將劇中另二妖幻作包怪及張天師遂增出眞假包公。眞似天師之情節。繼又有人截取龐某所增之關目。演爲雙包案。雙天二劇。

影海

談「春蠶」 (詠蓁)

新文藝家茅盾的原著「春蠶」居然在影壇上佔有了一席榮耀的位置。不怪得這次胡蝶赴俄參加國際電影展覽會。也把「春蠶」帶去。當然我們要取另一種眼光來看宅。而認宅是在水平線以上的作品。

劇作者在本片製出了一幅最大的蠶業破產圖畫。由十幾年前蠶業的興旺而寫到當今蠶業的崩潰。一部份農村破產的現實形態。很淸楚的暴露在我們前面。像那育蠶的老法。失掉了科學的培植。農村經濟的薄弱。毫無外界資本的援助。弄得成本多而出產少。還加外來人造絲的壟斷。把這些中國蠶業所以衰落的最大原因。都像流水般的順着由頭描摹到尾。

還有村夫的迷信。拿『蒜』來卜蠶的命運。和把一位無辜的村婦看作是一個不辭的『白虎星』。說他有沖尅蠶花的命運。這些荒唐的迷信。本片都有着重的演出。結果在事實上證明了那千百年的迷信。這是本片給我們的解答。

至于演員技巧的評價。我可以說都是很高的。像樸實無華的嚴月閒。靜嫺純潔的高倩蘋的。輕俏活潑的艾霞。聰明有志的鄭小秋。堅毅耐勞的龔稼農。還有老農子蕭英。那副滿打綴救的面孔。還配上一根數代相傳的老煙袋桿。尤其是神乎其神。

導演的手法。是根據着『春蠶』的原著。不差多少。他用的是輕便快捷的手腕。至於農村蠶房各景。都是實地攝。總言之。這是很值得我們讚揚的一部片。

關於白蛇傳(四) (興堯)

上面舉的兩個來源。都很可信。可惜我知道的材料不多。不敢斷定究屬於那一項?總括來說我敢大胆的結論。這故事在宋時已有簡單的傳說。或者竟已入於『平話』。到明朝便增加完成。且演入戲劇。由淸初至今天。更無人不知。並從『遊西湖』至『祭塔』。造成一長幕的哀艶劇情。又因中國人迷信心理的關係。所以這個神話故事。便有存在和流傳的價値。不過我總疑心這故事這小說。是釋教中人所創作。他一方面侮辱道家的無能。一方面表現自己的萬能。不然。何必一定要構成一道一僧來彼此對照?但是因爲這謬妄的故事。確增加了西湖。雷峯塔。金山寺等地方的價値不少。至今尚有人迷信。可見故事吸人之深了。(完)

松風 (奉天美專) 楊桂賓作

林樹森 王少芳王筱芳 連袂來奉獻技

滬上名伶林樹森。王少芳。王筱芳。紅淨武生。亦均其獨擅。此間人士。亦久欲一瞻丰采。聞北市場中央大戲院。現已邀其來奉獻技。昨演觀畫跑城。觀者異常踴躍。

程長庚傳(八) (盟雲)

長庚嘆曰。余自入主三慶。於玆數十年。支持至今月。亦非易易。余一旦輟演。全班必散。殊覺可惜。况余成班。所以養衆。今余捨去。余固足以自養。衆將何依。遲遲吾行。職斯故耳。及楊月樓入京。長庚一見。歎爲英物。曰。此子足繼主吾三慶。極力羅致之。卒以三慶屬楊。謂楊曰。汝必始終其事。以竟吾志。庶不負吾一番賞識也。

楊主三慶。悉存長庚舊制。楊歿。譚英培領袖。復年餘。而三慶部始解散。長庚可謂有知人之明者已。長庚旣衰老。頗富於資。一日忽析產爲二。以一分與其長子。命舉家出都。寄籍於直隸正定府。事耕讀。次子隨已居京師。仍習梨園業人問故。曰余本家世淸白。貧而爲此。今幸略有積蓄。子孫無憂凍餒。不可不還吾本來面目。以繼書香一脈也。惟余去都。無人不知。若後人盡使讀書設能上進。人反易於覺察。是求榮反辱矣。今使吾次子仍入伶界。庶不露痕迹。况優雖賤業。余實由此起家。一旦背之。亦覺忘本。人咸服其深謀遠識焉。淸光緒辛卯歲。聞其孫已食廩餼。其次子因無嗓晉。爲楊月樓之鼓手。其孫長兒。唱武生。執業於楊金之門。所演八大鎚探莊諸戲絕仕。或曰章波。爲長庚打鼓。小生程繼仙。卽章波出。未知其詳。程繼仙係小榮椿頭科學生。楊小樓係二科。

贊曰。翼翼京師。梨園之府。雖雖程君。伶界之父。賞罰畢立。威信遂樹。廉明恭儉。風化煦煦。過下以寬。治法則武。旣肅春容。亦霈夏雨。班規云整。乃振歌舞。繞梁三日。去天三尺。未喻聲高。難言調格。造斯聲調。以廸後生。發皇光大。以至於今。俠腸古道。谷廣澤。悲惟義爲路。仁宅心。三十年來。功德無限。無能名焉。曰大老板。(未完)

題山壁 (時慧寶)

抬頭一看山對我。
綠樹影影千万棵。
在此間多快樂。
抛却紅塵修善德。

陳德霖論梅蘭芳 (養掘)

陳德霖曰。余生幾六十年。平生所見名優。殆難僂指。而青年好學如蘭芳者。吾目中所僅見也。蘭芳遠道從日本歸。宜可以小休矣。而理曲不輟。又學崑曲密花諸劇。其勤奮眞難能哉。蘭芳雖爲余徒。然余所能者。彼已無不能彼所排演各劇。余乃茫然。幾無所措手足。余且欲從而師之矣。其藝事精博如此。而虛心謙抑。從無矜滿之色。眞不可及也。(民國八年夏日)

【彈詞開篇】清明 (碧選)

黎花似雪柳如烟。弄脂桃李色爭研。淸明暢茂繁華節。寡婦年輕泣淚漣。家家祭掃丘墳墓。添土懸球化紙錢。遊蜂粉蝶尋香色。花叢眷戀戲留連。呼吽黃鸝鳴翠柳。子燕啣泥舞穿簾。郊外王孫呈技藝。名園女子戲鞦韆。春景天誰不惹情牽。綠水青山誰不愛。日暖風和生笑顏。春景還宜三月天。

銀星愛 (琵蒂自上海寄)

攝影師中以周克拍鏡頭拍來最慢。

×

導演中以王元龍。湯傑導來最快。

×

吳永剛最愛湯酒。

×

金燄愛打獵。

×

談瑛愛跳舞。一舞終宵不倦。

×

宣景琳愛聽白鳳鳴的大鼓。

×

王引愛聽朱寶霞的『評戲』。

×

黎灼灼喜歡游泳。

平民文學 洗澡品 (柳翁)

我說兩句不愛國的話。要是發達中國的物產還得外國人。嬉笑怒罵全憑一張嘴。至理名言要聽眞。自己的好東西也不知道寶貴。到外洋洗了一個澡分外有精神。中國九連環外國人以爲眞奇巧。中國的平推 小車子爲什麼只有一個車輪。再說一個八角鼓。外國人管他叫丹巴嚟。意大利跳舞八角鼓是不可少。發明家到不如買貨之人。箜篌也變了外國貨。銅鼓上有銅鈸音調均勻。中國喜歡西洋樂。花着加倍的價錢買西洋樂器是奪主喧賓。更有一宗游戲品美國人打麻雀神乎其神。東南西北要譯出外國字。束簡萬要有數目可以看得眞。到了美國從美國再出口。幸虧這洗澡渾身的水淋淋。凡事都是以洗澡爲貴。洗得他一旦出土可以不染塵。猴子姑娘也有洗澡的。嫁人再出第二次變成了有名人。因此我發明一個至理。萬物不經三九怎能到三春。物有以遠爲貴者。所以說近親不如遠鄰。從上海買麻雀牌不如美國好。有人說是飯店回蔥未免語不倫。中國的文化也要洗洗澡。來路貨(上海語即入口之舶來品)論岳孟子變了大金銀。歐洲的半毫筆一定是上士品。宋版的康熙字典算得是珍奇。這字典發行所在紐約五馬路。大概是在中國不値錢總得到外國翻一翻身。

運命之大鑑定

南岳師蒞奉

東洋骨相學南岳院總本部長日本國人相學大家

運命鑑定 新易 化斷 哲手 學掌

南岳先生

◎世界學者、所推奬之骨相天賦天性與閣下的希望前途、今後將轉向如何耶?

◎時届陽春、閣下之奮起及身上、詢問之絶好機會、其在現今

事業盛衰、買賣、訴訟、勝負吉凶、家庭煩惱、子孫多寡、求親結婚、戀愛之良否機及股票市塲高低、職業選擇家相、地相方位、出行、疾病其他人事百事、當面解决勿待明日、今即速來!定能導君入幸福之途、

勿失良機

四月十五日止

談相 朝八時起 晚七時止

奉天富士町九番地(奉天消防隊前)

南岳院

後援 奉天有志一同

普通一二圓

橫濱正金銀行 奉天支店

一、資本金 一億圓(全額拂込濟)

一、積立金 一億二千五百八十萬元

營業種目 金、鈔票並國幣勘定諸豫金、貸付、割引送金、荷爲替、其他一般銀行業務、

奉天大廣場

支配人代理社宅 三四〇九番

支配人社宅 二三七番

代表電話 四九一一番

本支店 橫濱(本店)東京、東京丸ノ內、名古屋、大阪、神戶、門司、長崎(以上內地)

出張所 大連(關東州)新京、哈爾濱、營口(以上滿州國)北平、天津、青島、上海、漢口、(香港、廣東以上支部)其他世界各國樞嫋都市

死因種種 得其所哉

阮玲玉

誰殺阮玲玉？張達民之健訟不休？唐季珊之平素虐待？上海所謂黃色新聞之任情嘲諷？此爲近日各報、尤其是上海大小各報、一時當討論之一個問題、聚訟紛紜莫衷一是、實則以上三事、殆皆有之、若僅執其一、而忽其二、究非持平之論、或謂阮玲玉之死、頗受主演『新女性』之影響、此說亦不盡然、阮所主演各片、大都以悲劇之成分爲多、耳濡目染、設身處地、其思想逐漸傾向於悲觀、而至於厭世、此則從心理上之觀點立論、容或近於事實、若徒歸過於『新女性』、則失之遠矣、『新女性』一片、係完全警告婦女、無論受如何壓迫、斷斷不可自殺、故韋明自殺以後、亦頗深悔服毒之孟浪、而亟於求營救、求生活、但毒力已深、終致不起、此一幕、更竭力勸告婦女、萬勿自殺、一且輕生、悔且不及、阮玲玉果有感於『新女性』劇情之所表演、當不致出此自戕之一途、故阮玲玉之死、謂其平日主演悲劇過多、故釀成悲觀之意識、此於情理、尚勉強可通、若謂受『新女性』之影響、則決非事實、阮玲玉既身經『新女性』中所表演自殺後之悔悟與痛苦、而仍服多量之安眠藥片、必欲自殺、由此一層觀察、則其自殺實已抱極大之決心、殆非任何勸告與警誡、所能挽回、此亦至明顯之事實、至彼何爲如此決然就死？則上述三事、交相煎逼、殆即令彼必欲一死之總因、斯眞可爲非常痛惜者、

雖然、阮玲玉死後、國人同聲悼歎、瞻仰其遺體者、達十萬人、范倫鐵諾以後、銀壇無此哀榮、則其自殺、固亦値得、假使彼與主演聲片以後因對白不佳、而致失敗、聲名一落千丈彼時再行逝世、又安得如今日之偉大乎、

○　○　○

西陲王國

宮殿樓閣金碧輝煌 建築西藏麗坦河畔

西康訊　西康的大部、就是從前西藏的康地、現在名義上雖是改做一省、可是僻處西陲、草昧未啓、許多土人、依舊過着部落生活、這個位置在賽努麗山斜陂上的『木里王國』、就是其中的一個、這小小的木里王國、南邊緊靠着雲南的永寧、向北可以通到打箭爐、他有九千萬里的疆域、兩三萬的臣民蠻荒萬里、一夫獨尊、賦有無上權威的『國王』他的起居供奉、眞可算得窮極人間的奢慾了、聽說用兵西藏的時候、藏地的番人、摩些人、都起來抵抗、惟有木里部落的土酋、壺漿簞食、歡迎王師、博得了前清的歡心、給他一個王號、世代相襲、一直到現在、宮殿、建築在麗坦河之上、樓閣重疊、金碧輝煌、傍山臨水、風景是再好沒有了、那條麗坦河裏、每年產着豐富的金沙、只有『國王』可以享受、倘使臣民私行採掘、那就犯了天條、立刻枷死在王宮之前、所以那一般臣民、戰戰慄慄、老是過着愁慘的生活、木里境內、有木里庫劊、衞特稚三個大寺、每寺各一喇嘛管理、都握有宗教大權、土人智識異常淺薄、一切用物也甚簡陋、死人的骷髏、當做飲食的器具、牛腿骨大腿骨、當做喇叭、一切都表示是一個草昧未啓的部落、

世界珍聞及其他

美國防止女子敲詐 禁因戀愛要求損失

紐約電云、紐約州長萊曼三月廿九日簽定一案取締紐約州內離械控案、因常有假離棄爲敲詐之工具也、此後紐約州之女子、不得以愛情不專或始亂終棄之罪名、控告男子而要求金錢之賠償、換言之、如男子愛情破裂、而欲自由、則所謂未婚妻者、不能要求金錢以作愛情之代價、如果有此情事、則該女子可被控詐欺、而受罰金一千元至五千元、或監禁一年至十年之處分、故今後將不復有男子被控離異或誘奸之案件、據此案發起人麥克那波之估計、紐約男子、受美人騙局之敲詐而出之資、不下一千萬元云云、

三角戀愛慘殺案 法院提起公訴

男妨害風化女預謀殺人

北平女學生劉景桂、因與體育界鉛球大王逯明失戀、槍殺逯妻滕爽一案、轟動社會、聞法廳偵察完竣已通知逯明、按妨害風化等罪起訴、劉景貴則以預謀殺人論罪起訴、左圖、即男主角逯明係在運動會時攝影、

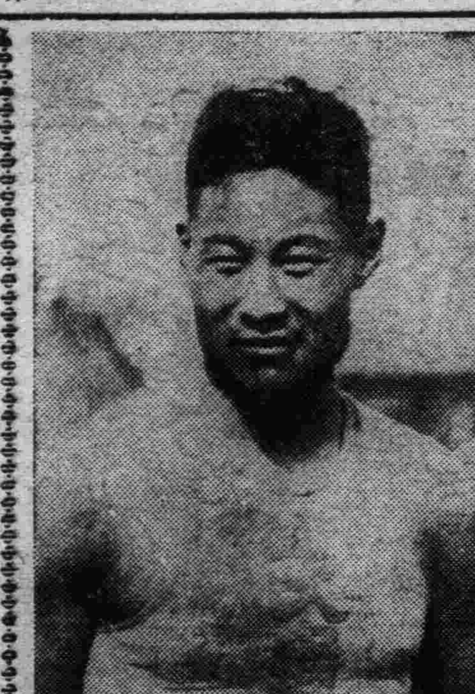

世界軍魔

川省一營長刧搶女生 遭拒絕槍殺三命

四川隆昌通信、吾川人民、過去在軍閥鐵蹄之下、飽受蹂躪、即軍中一勤務火夫、均橫行强暴、至軍事官長則直一土皇帝矣、最近本縣駐軍營長郭某又做出兇橫事件、茲特誌其經過略情如次、駐軍營長郭某、年廿餘、不學無術、特乃父在某方担任要職、得充營長、自去冬大部駐軍開赴前綫剿匪、郭以生平嬌養、不慣戎馬生活、留守榮昌、隆昌兩地、遂恃勢橫行、姦淫佔覇、無所不爲、軍民莫不側目而視、數日前郭在街頭散步、見一裝束時髦之女生、心爲之動、隨派其爪牙調查此女身世、當悉此女黃姓、爲某校學生、次日即派兵到其家中搶刧、女父上前阻止、一槍斃命、女痛父慘死、號啕大哭、堅不出門、亦飲彈而死、雖轟動全城、而羣皆畏於威勢、不敢出頭主張、女之兄痛極、乃兼程赴重慶、欲向蔣委員長處控訴、郭又派兵在中途將其殺斃、登時惹動全縣公憤、又推其族人某及公正士紳多人到瀘向行營喊冤、蔣委員長聞狀大怒、當嚴令劉湘交人究辦、郭以此事擴大、恐有不利隨即棄官逃走、聞川籍某中委、對此事大爲憤慨、曾發電蔣委員長、請爲嚴辦、但郭已逃走、無結果、聞郭之父尙欲彌補、允出一萬元賠償命價、黃姓不允、而劉湘亦因蔣嚴令要人、正派幹員偵察郭某蹤跡云、

長尾猺

風俗訪問記

桂省對於治猺工作、漸著進步、於是化外之猺民、以歸化聞者比比也、象縣修仁平南間之猺山、居有猺民甚衆、近以歸化之故、由該縣縣長率領猺民代表八人至南寧觀光、抵埠之日、爲三月四號、八人之中稱花南猺者四人、茶山猺者一人、坳猺者三人、然皆屬於長尾猺、長尾猺其總名也、其穿着惟鞋襪與漢人同、餘皆有特殊之色彩、衣用自織之土布、長衫無鈕、腰間加束一花巾、束髮於頂心、四圍插以銅簪、耳御大環、額繫花巾、此其大畧也、八人之中大半能操普通語、南寧報館記者或有長尾猺訪問記之作、其風俗生活、頗資於人類學者之考證、今詮次如左、

▲猺山主人翁　據云、長尾猺首先至猺山、當然享有優先權、其後至者爲板猺、爲山子猺、大都受役於長尾猺、猺山之田地山場、均以長尾猺爲地主、而板猺山子則佃農而已、

▲階級制度嚴　因地主與佃農之地位不同、於是階級分焉、長尾猺自稱曰猺主、而稱板猺及山子猺曰丁、可見老爺小的之制度、雖猺山不免焉、猺主生活優閒、每餐必葷、非猪羊、即雞鴨、猺丁生活困苦、恒以包粟等雜糧餬口、生平不識猪羊雞鴨爲何味也、猺主所居者爲瓦屋土牆、猺丁之屋、以竹代牆、以樹皮代瓦、

▲倒霉哉阿四　猺山田地過少、若人口過多、則有不敷分配之憂、於是有慘酷之限制方法焉、凡猺人生子或女、以三爲限、故阿三與阿四實爲生死之關頭、生第三孩、可以留養若生第四孩、則以木板壓成肉醬、猺人子女、絕對不許有阿四之存在、幸運哉阿三、倒霉哉阿四也、

▲新嫁娘涉水　猺山中無橋可乘、即使迎娶、新嫁娘亦可步行、但因忌見產婦、故新嫁娘須手撐一傘、將頭罩住、僅能視地、而不能見旁物、尤須黎明時啓行、切忌過橋、設男家在隔河者、新嫁娘須涉水而行、雖淋漓如落湯雞、不惜也、山中女多男少、猺女絕對不肯嫁與漢人、恐淆其種族云

弟◎代◎姊◎嫁

病新郎違約欲眞銷魂 內幕揭穿双方起爭端

杭州訊　吾人嘗談今古奇觀中『喬太守亂點鴛鴦譜』故事、以爲係古時文人無聊、隅坐書齋中杜撰之事實、不料浙紹興近竟有『弟代姊嫁』之喜劇發生、惟近事未致『姑伴嫂眠』鑄成大錯、以供太守亂點鴛鴦譜而已、其事至趣、爰述如次、先是紹興縣第十區馬山鎭附近之直落泗村農民施正昌、有子阿同、現年二十二歲、於兩年前、憑媒聘定同區之姚家埭鎭農民阮六四之次女阮紺(十九歲)爲妻、尙未完婚、近施阿同、患病月餘、延醫診治、迄未見愈、其父因納妻陳氏之主張、擬即爲之完婚以爲人『冲喜』、早占勿藥、蓋紹俗常是舉也、經倩媒人通知女家、初未允許、嗣一再疏通、乃約定迎娶之後、新人只擔任看護病人之責、不得同房、議定、遂於本月二十三日迎娶、不料女家臨時以女弟阿松、代姊登轎、彼姊弟面貌、本極酷肖、故至乾宅後、即媒人亦未能窺破、當日晚間阿同以美婦同床、情難自禁、竟不顧病體、强欲與妻合歡、結果遂將弟代姊嫁秘密揭穿、次日男女親家雙方發生交涉、當場施正昌反大遭女父詰責、謂結婚不過冲喜、現已實行看護病人、阿松亦堪擔任、若任阿同縱慾、則汝不特自殺其子、直居心欲害我女而已、正昌一時語爲之塞、旋由人排解、暫令阿松在施家代姊看護姊丈之病、俟滿月歸寧時、再換其姊阿紺前來、始行了事、但一月後若阿同病未痊可、不知能否不另起變化也、

摩登浪漫少婦 坐視三孩餓斃

德政府判處死刑

柏林電云、三月卅一日法院將一二十五歲之德國女子名查樂特儒尼者、判處斬頭之死刑、其罪名爲坐視其三個小孩餓斃、已則於柏林之低級的咖啡館及跳舞場中、過其奢華淫佚之生活、德國新法律實施以來、此係第三個斬頭之女人、

鵪鶉求醫

彰德趣聞

彰德訊、本縣中和醫院、於日前在院中花盆之側、伏臥一小鳥、病態奄奄、似不勝其苦者、該院醫士張公權、俯拾手中、蓋一受傷之鵪鶉、經檢驗後、見該鳥之左腿鮮血淋漓兩目炯炯、似求醫治者、張氏惻隱心動、携至治療室、敷以跌倒傷藥、移時血止、遂置木盒中不數日傷愈、鳥跳躍如恒、羽毛轉豐、亦不飛去、該醫士遂飼養之、

農夫拾得鑽戒 七元賤價賣出

買主轉售一千五百金被官扣留

【東京訊】有一日本農夫非常歡喜、因將兩個價値一千五百圓之鑽石戒指、以七圓錢售出、此農夫前在東京近郊以五圓錢買得一車肥料、在肥料中檢得兩枚白金鑽石戒指、彼因不知價値、乃給小孩玩耍、日前有一收買破爛物件者、以七元購去、在東京某大鑽石店內言明以一千五百元售出、不料警察突至認爲形跡可疑、故令店中將戒指收存、以便失主認領、該農夫則仍喜形於色、因彼已白得七元錢矣

奉天各著日商營業介紹

推擧　奉天商議　輸入組合　商店協會

洋品襍貨

- 洋品雜貨 高等化粧品 一概倶全 商品券發售　KY　大和屋洋品店　奉天春日町七　電三〇九四 六三四〇
- 洋品雜貨 皮鞄製造 旅行用具　M　松久號　奉天春日町七　電三七〇一番　振替大連四〇四九
- 洋品雜貨 各國化粧品 照相機及材料　金十三洋行　奉天春日町三　電二六〇七　振替奉天四〇〇七

飯食物件

- 山海珍錯 一概批發　M　松田政助商店　奉天松島町七　電三五四〇
- 內外食料 製造販賣　水垣商店奉天支店　奉天浪速通七　電三一九〇　振替奉天二六五　營業部神戶支店東京
- 食料雜貨 罐頭[illegible]干 各種洋酒 一概批發　フ　福田商店　奉天浪速通七　電(日)二九一六 六五〇九

既製洋服

- 高等洋服 並附屬品 仕紳淑女 洋貨倶全　神戶屋洋服店　奉天春日町三　電三四二九　振替奉天八四二八
- 高等洋服 附屬一切 流行新式 幼童服類　橫濱商行　本店奉天春日町一 電六〇九八　支店奉天青葉町二 電六〇九七
- 超等洋服 製品鑑群　鶴屋洋服店　奉天春日町五　電三二一二　振替奉天四八一

陶器磁器

- 各種磁器 批發零售 玻璃錫器 茶具茶葉　川原陶器店　奉天春日町六　電二五二六　振替奉天一六八
- 各種磁器 批發零售　スター運動具店　奉天春日町七(市場前)　電三一五八
- 各種磁器 批發零售　村上陶器店　奉天江島町六　電六四五三

打字機

- 漢文橫打字　日本打字機股分有限公司　奉天千代田通三九(國際通路西)　電話四五五四四
- 日文 漢文 打字機　中和洋行　奉天富士町六　電三二〇二番
- 帶沼自在式(帶玻璃板) 漢文打字機　笹屋商會　奉天加茂町六　電三八三一番

無線電匣

- 最上等通律 收岸無線電 話機發售　和登商行無線電氣部　奉天加茂町四　電四六六九
- 無線電、電氣留聲機、爲謝主顧、空前大減價　電文社　奉天富士町八　電六四五九
- 七歐無線電 電話留聲機 蓄電池 代理店　M　光和洋行　奉天松島町六　電三八四九　振替奉天二一〇

頭痛聖藥

勿驚!!

服藥後於五分鐘內頭痛立止

一次即愈恍同惡夢初醒之快

翠雅

チエヤー

翠雅之藥、無論何種頭痛病症、只消一回頓服、便能立見清爽痊癒、此等奇藥特長、其治愈之效果、確與頭痛之輕重、適成正比、患者得解苦痛、恰似俄頃之間、有天壤之別……若夫事務繁忙、用功苦累之人、因其疲勞過度、遂而頭沉腦重、又或頭腦一若破裂者、倘於斯時、宜速服用『翠雅』如一試用、立有撥雲見日之效、元氣恢復、頭腦清明、記憶力增進、所謂大有心神一轉、宛惡如夢初醒之快感云、

主治　感冒性頭痛　偏頭痛　暈船頭痛　神經性頭痛　貧血性頭痛　宿醉之頭痛　腦病性頭痛　逆上性頭痛　歇私的里性頭痛　子宮病性頭痛

各地有名藥房均有代售

發賣元　合資會社　松内補陽堂　大連

圖畫特刊

恭供皇帝御覽之宮中舞樂

定於四月六日午後六時半起、假宮中正殿、天皇陛下御開辦御晚餐會、該時供覽『加陵頻』『納會利』『春庭花』之宮中舞樂、圖即係練習『加陵頻』之四少年。

獻上之櫻花金屏

東隣國民同盟總裁安達謙藏、爲獻上櫻花爛漫之金屏一對依賴日本美術院院友坂本畫伯、頃告作成、

献上皇帝之神武天皇御影（東京商工會議所依賴山下、大島兩氏而謹成之）

赤坂離宮警衛連絡會議

四月二日午後、宮內省、警察及憲兵隊等各警衛負責當局、開現地連絡會議

恭候御訪日之横濱港全景

滿洲國選手抵東京（三月卅一日在東京驛留影）

東都充滿奉迎空氣（賣滿洲國國旗）

春陽斜陽（攝於湯崗子）

街上賣物（攝於北市場）

胃腸宜愛表斯

慾無病須强壯胃腸

胃腸爲補給榮養之總機關。故此胃腸若弱、不論飲食何物。毫無所補。尤其是病人、則衰弱愈甚。治癒愈遲。故病弱之人、第一宜保全胃腸爲要。爲此故不論何種病人、皆安心賞用「愛表斯」錠。蓋此乃豐富之强力維他命B劑、服之無所不宜者也。

振興食慾整頓通便

雖有食慾若便通不整、是有入無出、終成種々故障。尤其是婦人往々因便秘而惹出不可思議之暗病。若行此「愛表斯」療法、則第一食慾頓興、第二通便自然暢通。蓋此二者乃病弱之人所共同煩惱之點、若解決則體力自然增强。加之信賴醫療、則無病不癒矣。

化常食爲高價滋補

富者山珍海味、猶動得病、弱不勝衣、貧者素餐粗食、竟得勞作終日。可見胃腸之强弱有差所致。此「愛表斯」乃最豐富之强力維他命B劑、爲榮養上最重要之物。能使胃腸化弱爲强。不論何物隨食隨化、分給榮養於各機關。而胃本身可得少勞多息。身體自然壯健。不須膏粱脂肉。皆得爲滋補也。

藥石不離者之仙丹

凡病弱不離藥石之人、大部分爲肺或肋膜異常、或肝腎障碍、或胃腸痼疾。大部併發食慾缺損症。減了鬪病之力、進而阻碍治癒如此者宜選啤酒酵母、充分給與維他命B劑。則各機關恢復能力自然無病息災矣。

錠劑（一三五〇錠…二円）（一〇〇〇錠…五圓五十錢）
粉末（一〇〇瓦…一円七十錢）（二五〇瓦…三円五十円）（五〇〇瓦…六円）

全國各藥店均有出售

總批售處
紅星牌・太陽牌・天女牌・沙爾特牌啤酒釀造元
大日本麥酒株式會社
東京市日本橋區本町二丁目　株式會社田邊元三郎商店
大阪市東區道修町三丁目　株式會社田邊五兵衛商店

EB-M-8

立止咳嗽藥 貝兒曼

貝兒曼的特色

(甲)止咳・化痰・奏効最著
(乙)藥無毒性 保護心臟
(丙)老少亦能 收効安全

「貝兒曼」並無如從來止咳藥所招來頭痛、嘔吐、耳鳴等不舒適且含危險的中毒症狀之虞

不特有鎮定頑咳、化痰易吐、疏通吸呼之功、且防止心臟衰弱之効、故對於一般之痰咳有効、自不待言、對於喘息、百日咳等慢性症狀用之尤爲適宜、藥効之顯著誠超越類藥叢中也。

主治
感冒性痰咳、喘息
百日咳、氣管支炎
肺結核性咳嗽、
嗄聲、呼吸阻害等

總發賣處 丹平商會藥房
代售處 大連 奉天 日本賣藥會社
奉天 井上誠昌堂
奉天 佐藤廣濟堂
各大藥房均有代售

定價 三十錠 五十錢 一圓 二圓

前北京內務部立案 北平實業廳註冊
國民政府全國註冊局注冊 中央衛生試驗所化驗
國民政府實業部註冊 國民政府內務部立案化驗

明認商標以防假冒

上海韓奇逢大醫士黑鷄白鳳丸

黑鷄白鳳丸主治功效經血不調、趕前錯後、行經復痛、發燒心忙心跳、白帶過多、久不生育、子宮寒冷、腰腿筋骨疼痛或久患小產、腹內有塊病者、頭迷四肢無力者、胸膈膨悶、飲食少進、夜不安眠、睡多惡夢者、行經血色不正、或紫黑成塊及淡紅者、氣虛虧血咳嗽痰喘時愈時犯如同邪病、因生氣或房事所傷以致崩漏者、午前發燒者、凡患經血各症、均宜服之購買時切記 韓奇逢

價值 上海韓奇逢大醫士之黑鷄白鳳丸行銷全國遠近馳名到處歡迎有口皆碑功效偉大非一般普通婦科的藥所可比

特長 黑鷄白鳳丸是上海韓奇逢大醫士用化學配製成藥、粒小而收效大、外掛糖衣容易吞服、不像密丸子腐敗藥、故而特長、

區別 烏鷄白鳳丸是普通的局方、黑鷄白鳳丸是上海韓奇逢大醫士所發明、他人不得假造、眞正的上海韓奇逢大醫士黑鷄白鳳丸是長方黑扁盒前面有黑鷄白鳳丸之商標、並中央衛生試驗所化驗韓奇逢藥房有限公司字樣後面有韓奇逢之像

△購買黑鷄白鳳丸者萬分注意 人無或通函購買要緊記準上海韓奇逢藥房有限公司發行韓奇逢世大醫士配製、是萬無外錯的、否則就是冒牌假藥、不但服之無效反有性命關係也、注意定價每盒國幣五元每打五十元外埠函購直接向就近各分公司可也

總發行上海英租界芝罘路二百卅一號韓奇逢藥房有限公司

滿洲分行
奉天商埠南市場商埠大舞臺南十二緯路福寧里 韓奇逢藥房有限公司
新京商埠四馬路韓奇逢藥房有限公司
營口永市街十二號韓奇逢藥房有限公司
安東後聚寶街十八號韓奇逢藥房有限公司
哈爾濱道外純化街歐亞醫院內屬八十七號
大連市西崗平和街四十八番
韓奇逢藥房有限公司

奉天分行遷遺聲明 韓奇逢藥房有限公司
啓者敝公司奉天分行現亦遷遺於奉天商埠地南市場商埠大舞臺南圍寧里如有購買藥品及其他事務者請至該處接洽可也

測量 製圖 機械器具一切
製作修理販賣

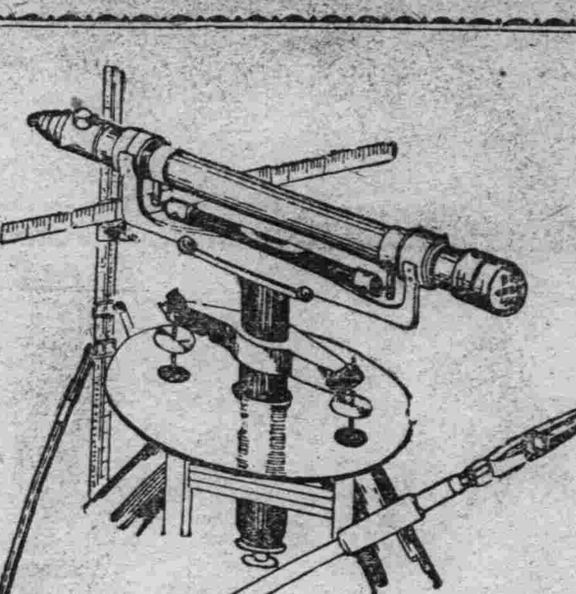

東京玉屋商店滿洲總代理店
奉天若松町三十一番地
水上洋行奉天支店
電話二三一一番

○全滿南北馳名哈爾濱金勃先藥房秘造鹿胎參茸配合的婦女救星○

調經聖藥 婦科三寶 種子仙丹

紅緞子仙膏　調經養血丸　帶葯暖宮丹

本藥爲鹿胎參茸等品製劑在南北滿行銷數十年、頗蒙各界仕女歡迎、日鮮中俄各內地皆不惜千里來函郵購、日收此項謝函無算、按滿洲本爲蔘茸鹿胎之產地、就近購揀配製故貨眞價廉

◎紅緞子仙膏治經血不調赤白帶下行經腹痛色不正子宮寒冷腰疼腿疼不孕小產經閉經枯乾血癆症面黃肌瘦少食難眠頭迷頭暈氣短咳嗽積聚痞塊如患血少經閉兼用帶藥數日將病氣化下多年凝滯痞塊即消內服調經養血丸能調經養血開悲順塊凡婦女百病無不藥到病除百發百中紅緞子仙膏定價大貼國幣四元中貼二元加料每貼六元特製十元帶藥暖宮丹一付一元（

△注意紅緞子仙膏 減價一半即加料者每貼實收國幣三元大貼者二元中貼者一元特製五元另外奉送暖宮丹一付、
調經養血丸 定價一料國幣四元

總發行哈爾濱道外十五道街 金勃先藥房啓

外埠函購貨欵先滙原班回件不悞滙兌不通處郵票代價亦可

大贈送買一盒送兩盒 黃色補丸

黃色補丸 主治先天不足房事過度手淫滑精早洩陰萎短小陽萎不舉房事不久腎虧之嗣老年精衰精神困倦頭暈眼花耳鳴心跳夜不安眠凡由腎部所傷腰膝背痛酸軟無力形容枯瘦各症服此藥特別神效常服保腎安神保身體壯健房事快樂補血生精藥性和平男女老幼均可服用能補腎扶陽開胃健脾增加飲食强壯身體萬試萬靈今特提出一萬盒作仮增送之品以昭效力而便推廣定價國幣每盒一元五毛買一盒送兩盒買半打八元五角贈一打

（婦科三寶）（黃色補丸）代理贈送處

奉天大成藥房　奉天金城藥房　奉天日站恒濟堂　公主嶺三合德　錦縣同盛居　遼陽義和堂　凌源萬育堂　遼源德泰順
大連華泰藥房　四平街天德堂　安東東益增遠　千金寨信仁堂　圍場大德元　熱河全富興　江省德泰盛　新京西藥房
營口洪春堂　開原德祥厚　平泉永義堂　遼中慶昌隆　吉林東升達　江省五洲藥房　洮南德慶仁　鐵嶺和發久

送總經理 哈爾濱道外中十五道街 金勃房先大藥

劉氏樂仙膏

本堂所造 原名老人人樂仙膏 改爲老劉氏樂仙膏冒充本堂樂仙膏者甚多 請諸君注意劉氏爲記本堂主人劉步瀛謹啓

感謝老劉氏樂仙膏妙藥

鳴謝良醫肖像

老福春堂雅鑒敬啓者予拙荊患經閉病年餘各處延醫調治終未見效親友赴哈煩其由貴堂購買定價六元樂仙膏一貼按舊歷初一十五規章收半價另外附送帶藥女金丹一付養血保坤丸半料照說明服用次日白帶下行六七日間白帶下淨而見經血年餘經閉逾旬日全愈而受孕產生小兒貴堂老劉氏樂仙膏揚名四海確不虛傳予殊感樂仙膏治病神效迅速特送像片登報介紹婦女患經血不調赤白帶病者快服樂仙膏帶藥女金丹養血保坤丸三種聖藥可眞百貼百效予住奉天工業區大馬路大興永王會章啓

仙膏定價國幣大貼六元中貼四元二元八元加料十二元外埠倘無處購買將欵滙寄哈埠本堂無悞原班回寄郵票代價亦可

哈爾濱道外正陽十四道街 **老福春堂總售處**

外埠代理店

奉天鐘樓南大成藥房　仝鼓樓南五洲藥房　仝小西關大生藥房　仝軍署街大吉祥　仝仝震泰報館　仝大南門裡歐美藥房　仝中街裕泰東　營口中西藥房　仝豐利藥房　仝義興成　遼陽義和堂　普蘭店康德記　大連西崗康德記源棧　大連劉家屯泰和藥坊　延吉中西藥房
仝平和街德記全棧　公主嶺義和順　仝監部通華西藥房　仝華泰藥房　大連淡路町大成藥房　大連仝瑞生行　開原義和堂　仝廣盛源　仝德泰興　鐵嶺世合堂　仝和發久　四平街德慶亨　仝天德堂　仝和發瑞　瓦房店康德記　富錦德慶魁
仝泰和春　仝三合德　新京耀廷藥房　仝五洲藥房　仝中西藥房　新京義和謙　仝中興藥房　仝足良方　敦化中西藥房　吉林五洲藥房　仝中西藥房　洮南同益堂　扶餘慶昌福　仝增和長
海龍復興久　江省中西藥房　仝五洲藥房　仝德泰盛　佳木斯萬興元　仝和發源　仝德慶宏　海倫久遠長　仝久遠長　仝和發源　仝世界藥坊

造成健康補腎良藥

金剛藥片

精神活潑　頭腦聰明　久勞不疲
身體堅壯　添精益髓　增敵抗力　却病延年

大贈品買一盒送一盒四十天止

主治先天不足神經虧損房勞過度手淫過度遺精滑精精液缺乏精冷精清子嗣艱難陰莖短小陽萎不舉舉而不堅堅而不久房事早洩老年精衰夜多小便精神困倦頭暈眼花耳作蟬鳴行動心跳動作氣喘四肢無力腰痛腿軟形容枯瘦夜不安寐等症凡因腎虧所發各症無論新久按法服用均有特効此藥純粹補劑非市上所售之興奮品可比如無病常服永保無腎虧陽萎之虞且體質之强壯精神充足而房事之快美必得十分滿意故東西洋各大醫生每治腎虧陽萎病時得囑其服金鋼片聖藥查其藥性質和平效力宏富不寒不燥四時皆宜老幼可服毫無流弊眞正服後百發百中全球無二第一良藥也服法每日早晚飯前服二片白水送下要有房事前一點鐘服用四片淡鹽水送下奏效如神

定價每大盒國幣貳元四角半打十二元 小盒國幣一元兩角半打六元
外埠各鎭無處購買將欵滙本堂郵票作價原班回寄

哈爾濱道外正陽十四道街 **老福春堂總售處**

本堂秘方 **劉氏金丹聖藥**
耑治老少咳嗽痰喘五癆七傷吐痰吐血身體虛弱服此金丹立止咳嗽身體見爽如得肺病者請買一付嘗試方知言之不謬也
每盒一付國幣壹元一角 各省城鎭均有代售

哈爾濱道外十四道街 **老福春堂啓**

美國 巧拿淋 新到

主治
五淋白濁。便尿不清。尿道潰爛。小便困難尿中混血尿道閉塞。膀胱發炎。疚濁重症請購試之定能應驗如神一瓶除根永不再犯

代理店

奉天五洲藥房　奉天中西藥房　奉天大德生　奉天歐美西號　奉天歐美東號　奉天大吉祥　奉天北市場恒濟堂　奉天大西關泰和堂　奉天同德西藥房　奉天利亞藥房　四平街天德堂　四平街欲慶長　四平街增順興
四平街德慶興　洮南德慶堂　洮南永和堂　洮南和發藥局　遼原大德慶　遼原廣生堂　通遼德聚成　通遼和發藥局　八面城德慶同　八面城和發增　范家屯天德新　范家屯天德慶　范家屯端生祥　新民屯新發德　溝幫子廣生堂
錦縣福隆永　錦縣福金生　義縣大增號　綏中東和堂　山海關公和祥　開原德祥厚　開原德泰臨　開原生全堂　鐵嶺福合盛　鐵嶺合發久　昌圖德泰玉　公主嶺三合公　千金寨信仁和　本溪縣春興堂　本溪縣誠慶堂
鷄冠山興德厚　鳳凰城大生恒　鳳凰城大興生　安東福德生　安東大生東　安東恒興藥行　安東東益增　安東瑞祥泰　遼陽福春堂　遼陽義和堂　遼陽源興仁　遼陽天鈺成　海城天福順　蓋平德增福　大石橋大一堂　營口衛生復　瓦房店保興長　普蘭店康德記　普蘭店志義成　錦縣康德記　錦州順義成　金州志義成　熊岳新綮成
大連西崗廣興堂　大連西崗天和藥房　大連西崗志義成　大連同德藥房　大連市華泰藥房　大連市華西藥房　大連德記西棧　大連增盛藥房　大連康德記　大連德記全棧　大連劉家屯　大連志義成　三十里堡志義成　旅順仙芝堂　仝大德堂　新京世一堂　新京同德堂　新京天和堂　新京天育堂　新京中西藥房　新京泰和祥藥房
新京義和謙　新京天益慶　張家灣德泰增　雙城堡世昌增　雙城堡德興厚　雙城堡永德堂　阿城世昌永　阿城世一堂　阿城永德堂　一面坡玉盛隆　一面坡德和鋌　橫道河天合堂　梅林站會春福　寧安縣振興堂　寧安慶升堂　寧安大和堂　安達站誠泰裕　安達吉盛隆　安達縣延壽堂　呼蘭錦和彩　呼蘭河天和堂　呼蘭河德興恒　呼蘭河復園堂
呼蘭河永德堂　通河縣同發興　通河縣和發通　甜草岡新來春　昂昂溪育生端　巴彥長發藥店　木蘭縣和發全　同賓縣吉盛宏　方正縣和發長　三姓德慶昌　三姓同益和　三岔河同慶和　三岔河天德堂　三岔河同順和　扶餘縣慶昌福　農安縣德泰增　克山縣德興祥　樺甸縣天金堂　蘭西中西藥房　大賓衛生藥房　海拉爾洪德堂　西集廠同發德　明水縣廣智和
烏吉密大德昌　佳木斯德慶宏　賓縣榮陞久　拜泉濟泉藥房　烏球河天義慶　十二井子同盛泰　林甸成盛永　二克山順盛茂　富錦縣泰華西藥商行　吉林泰華西藥房　黑龍江泰華西藥房

設無處購買請將欵寄至總發行所哈爾濱立即奉上不悞價目每瓶本洋二元五角每打廿五元

這是空前未有之發明淋濁除根聖藥巧拿淋丸(GGnerrheaTadjets) 專治疚濁淋症醫藥無效或時愈時犯試服此丸定可斷根因該丸內含三大要素即一純檀香(Sandai)(二)沙斐爾(Seeli)三(梅天靈藍 Meth:Yien OBine)此三種藥品均係殺菌滅淋清掃尿毒之貴重藥料凡各國醫學博士無不大稱贊爲決妙品

奉天代理店鼓樓南總發行所 **大成大藥房**

社會小說 財色婚姻 (二三一)

(儒丐著)

二十一、婚禮完成兩相如願

金珠見說。未免笑了笑。因道。

『你這個人。倒是向着你們的小姐。』

小周媽說。

『我還不僅是向着我們的小姐。也實在是向着你的話。姑老爺開老丈人一個單子。那是應該的。何况他又是一個極有錢的人。』

就這樣說着。金珠盥漱已畢。把頭髮也梳得烏黑光亮。把臉也擦得粉嫩潔白。因爲七小姐的化粧材料。都是巴黎名廠的貴重品。自然是把人抬舉的美而又美了。這時小周媽又幫着他繫領帶。着上衣。穿戴完了。眞是一個玉琢也似的美男子。那小周媽不覺喝彩道。

『好俊人物。我們小姐眞是有造化的。同時你的造化也不小。人是人。財是財！。』

聽了諛詞。而底覺着不快的。古今中外恐怕沒有幾人。何况本來是個自負的人。所以金珠很滿意的下了樓。去會極有恩義的二老。這里小周媽。好象自歎沒有好命。把屋子照平日一樣。收拾整潔，惟獨整理床鋪時。她却很細心的檢查了一番。却也不會發見什麼可疑的東西。單說金珠。下了樓。到了林太太的屋裡。七小姐也一般晨粧纔罷，修飾得益發綺麗風光。林太太一看。這眞是一對璧人。忙教他倆挨着她。一左一右的都坐下了。這時林老先生也進來了。他是在後院剛作完深呼吸。一見了金珠。便先問道。

『夜來你沒不舒服呀。我想你們青年人。便是吃醉了。也清醒得快。若是我們老年人。一吃醉了。三天也不能復元。』

金珠早已站在那里。既恭且敬的答道。

『多謝老伯掛念。小姪昨夜太失禮了。』

林老先生說。

『這算什麼。禮法固然是不能不講的。也得看在誰家。現在我們的關係。惟有講情而不能講禮了。』

茫茫人海

悼阮玲玉

(一)(張興唐)

『香魂一縷隨風散　愁緒三更入夢遙』！

自得到這位中國銀壇上的紅星阮玲玉女士殞謝的噩耗後。在我沉沒於悲傷無聊的心緒上。更增重其分量。而在不自覺中。起了相當的變化。十幾天來。我這憂已憂入的情緒。其重量和煩惱。乃使我不能担負。這更多的。一已的。單方的。無意義的情調的發生。使我自已都不自信。我能對於這個不幸的事實。有動心的可能因爲我正被一種哀感纏綿的無可如何的事實。所縈繞。苦惱痛苦。無聊…不能自已。無以擺脫。簡直是彷路徬徨。晚風颼颼。莫知所措了。可是這位紅星的噩耗傳來。乃使我破碎不完的心境。更無疑問的。極自然的。更破碎不堪了。而立即消極的。乏味的。耽耽於搜集在各報紙上。關於她的自盡和殯儀的詳情。和許許多多對於她的哀悼和評論。我都很詳細的讀了。剪下去貼在一個白紙本上。十幾天來已竟積得很厚了。就算作一個自謂多情的紀念吧。我深惜我沒生在上海否則我也一定要步送到她的墓地。親視此當代藝人。長眠地下或許能覺安心些。咳！這美人黃土。遺恨綿綿。名士青山。清愁切切。彼天者蒼蒼。彼地也茫茫。問天不語。叩地無聲。人生！人生！究竟是怎麼回事呢！死了是不是拉倒了呢！

大概那一年是一九三〇年吧！記不清了。那時我在瀋垣。『在報上看着以現在的聯華影片公司爲主體的親片。『故都春夢』。已竟由上海天津來到北平。在很細膩而動人的記載上。便我對於這個沒有看着的片子。發生無限渴慕。私心自度假設這片子。能到瀋陽的話。我一定要去。看去因爲我是一個極酷嗜電影的一個人。不久吧？這幻念終究實現了。而且這片子是映在大學的理工大禮堂裡。那麼我更可以省却往城裡去。車馬的麻煩。在無數的鼓掌聲中。這片子演完了。使我深感中國影片。已就嶄新之途。同時佈景和結構。已竟到了相當的火候。很可以和歐美的片子去媲美。而無愧色。歐美的片子不過只是佈景偉大拿着他們龐大的經濟的勢力和近代的物質文明。眩惑於人罷了在這一個片子裡。浪漫的女主角。就是這位慘死的大明星。表情逼眞。潑辣萬狀。處處覺到眞的觀感。這中國舉國同爲惋惜的女明星的面貌。和表情由那時起。乃永永深刻在我的腦中。不能忘掉。一直到現在如這麼說。不如再深刻而可笑的說。是有些發生單戀了。因爲我覺得這位明星。非常可愛這或許是我對於這位大明星的一種汚辱話。其實也沒什麼。只要人類允許有愛情。那麼無論環境。地位。時代。等等的不可能。也可以有發生愛情的可能。更不計是單方的。或是雙方的。所以滬上某大學生。發覺影星王人美已竟是出閣的女子。他竟瘋狂了。(未完)

頤和園後山看桃花記

(藏園居士)

前日聞友人言。頤和園玉蘭盛開。今晨約楊壺公涂厚菴邪鑑人三君驅車入園。至則惟樂壽堂後一株。玉英滿樹。餘若清和齊介壽堂則萌芽甫勁。爲悵然久之。因思後山舊有桃林。或餘花未落。因自清宴舫北行。穿宿雲樓。過大石橋至德昌殿。沿道紅白絢爛。雲霞萬色。而回望山半緋林。與虬松勁柏映發成趣。遂折回。由延清賞樓側上山。循中御道。過清可軒。歷須彌靈境。過橫澗石城。東行至琉璃塔畔。取石磴斜上。抵樂農軒而出。此路自西而東。長約三里。夾路皆桃花也。白者如雪。紅者如霞。紫者如煙。相錯成朵。時而雜以杏林。絳苞吐蠟。襯以柳色新綠飄金。其景況殆艷冶無倫。加以曲徑紆廻。層巒聳疊。或巖阿深處忽覩芳林。或青溪數曲更開明鏡。尤妙絕者。往往翠壁蒼崖之上。雲松雪栝之間。忽見穠華四映。錦綺連帷。如絕代容華。振袂褰裳。縹緲翔舞於天際。不謂金碧樓臺之際。乃有仙源。洵非抗塵走俗者所能夢見也。近以小桃初放。故都人士排日清遊。如稷園瓊島。韶光妍美。車馬駢闐。然論者咸謂不若先農壇之繁麗。余曾策杖循行霞緋千樹絳雪盈畦。擬之稷園瓊島。誠爲佳勝。第以視御園風物。殆有天上人間之別。有意尋芳者。曷命駕一遊乎？。三月二十二日——寄自燕市。

藝術客觀性

【三】(蔭潭)

比如說科學是在說明客觀的事實和規律。那麼藝術又何嘗不是以客觀現實爲依據的？一切偉大的藝術作品。都要能體現客觀的深刻的背景。才能成其爲藝術並表現出它的偉大。也才能抓住觀衆的心理。打動他們的感情。凡沒有現實的意義的作品亦皆沒有這種作。用那些觀念論的藝術家和批判家。以爲一種藝術作品。因爲它是爲常人所不會觀感到的東西。愈能引起觀衆的興趣與驚奇時。便愈是作者個人的精神感動了人。其實這種最能動人的藝術作品必仍是最能描寫現實的裡面的東西。換句話說。即因爲它或者是能從普通人所不注意的庸俗事實中。烘托出事實本身的特殊意義來。或者是比普通人更看到了現實的某些精華的緣故。但是。所謂有特殊意義和某些精華的事實。總不能離開現實而存在。偉大的藝術家以能超乎常人的手腕。去掘出這些背面的東西。用以抓住觀衆的觀感這正是最能描繪現實之所在。自然。這裡亦常因有不同的社會。遂有體現不同的現實的作品。和有對於那些作品發生不同的觀感的觀衆出現。因而不能獲得普遍的擁護。但要成一種偉大的和受人歡迎的作品。至少總得體現自己所屬的社會的生活之現實性。才有可能。這樣看來。藝術也和科學一樣是要以現實爲基礎的。(未完)

往事

(越燕)

晚霞擁著夕陽。輕風拂著衆卉。一條潺溪的深溪也深深的印了無數條血一般鮮紅的波紋。溪畔散落著雜花的殘瓣。是這樣的一個殘春的暮靄裡！一對天眞的小孩子蹲於石磯畔收拾著落英。臉上顯𥘉著無限天眞與神秘的微笑！

輕風徐徐拂過。兩個孩子頭上紮著的淡粉色花蝶式的綾帶。飄飄的飄著。兩件歐式的雨過天晴色的絨外衣襯著她們蘋果般美麗的腮頰。又是這樣的晚霞！這樣的流溪這是多麼美麗的一付自然的圖畫啊！

忽然掠過一隊亂啼的烏鴉。驚起她們的歸心。於是她們笑對著整起一堆粉紅色的桃瓣。包在一條白綾的手帕裡。手携著手。口中歌唱著清脆的歌聲。半舞半走的問著歸路去了同時黃昏也携著黑暗來了！

誰料僅二十易星霜。昔日拾花的兩個孩子只剩了一個！—只剩了一個擊著一束鮮花。在夕陽裡。蒼松下。撫著昔日溪畔拾花的童年朋友的墳墓。兀自癡二的流著死別慘痛的淚。

於是十年前的一段溫馨的往事。只是一場縹緲的夢。她開始懷疑間始詛咒。上帝對於世人命運的判定。

一九三五、三、廿五夜

一夜風寒

(王維信)

不知那家的炸炮爆炸了。接連着各處都響應起來。街上也是一羣一羣上廟燒香的人們。阿三被震動醒了。睜開惺忪的眼。很快樂的爬起來。聳着他的耳朵。靜靜地收着。他母親看他醒來。很快的拿着幾個餑頭對他說。『你吃嗎？』『不！媽！我要吃餃子』。阿三搖着頭『不！明大才吃餃子呢！』她還在耐心的安慰着他。當他吃餑頭的時候。他想起阿大來了。『媽！阿大呢？』她又現出淒苦的笑容。『他上廟去請財神去了』。阿三一面吃。一面要花衣裳。好帽子…她都不轉念的答應他了。

這時外面的炸炮聲逐漸減少。她只呆呆地坐着。忽然門兒一響。阿大進來了。一言不發的把幾個銅元扔在炕上。她帶很驚奇的口氣說。『就這個嗎？』阿大不等她說完。就嗚嗚地哭起來了。她也後悔不該這樣的口氣。默默地湧出傷心之淚。屋中悲哀。沉靜……

三、二五、遂中師中。

離家後

(續)(錦寅)

迷夢？
不必太抱憾！
清醒！
咳！
孤身隻影。
度此淒涼景！……他

她懷着無限的憂思和恐懼
只怕她的親愛的—他—離去
！
她貫注着精神。
十分的靜默。
她不斷的祝禱。
帶着新求的神氣！
她似乎不顧前途上的一切
抱着極偉大犧牲力！
只求遂她個人的素願—
使她親愛的—他—永久也不
離去永久和她團聚！
× × ×
當她親愛的—他—到家那一
天。
她笑嘻嘻的左右圍繞看眞
有一種說不出的甜情密意！
作活的狀態就像孩子般的
那樣玩戲。
從她愉快的神色裡立刻就
能曉得她是得着無尚的安慰。
這在他們該是如何的高興
更是如何的有趣！
終日度着意味裡的生活。
咀嚼着甜蜜！
只期望永久團聚！
那顧到眼前別離？
× × ×
光陰像流水般的逝去不停！
人事像電影般的一幕一幕的
更！
啊！
名利的關頭。
惹出多少離情！
團聚幾日。
剎那間又作長征！
當她送她親愛的他。啓行。
一程一程越顯得難捨難分！
當她給他最後的一個吻。
越顯出他們互相貪戀的情
景！
她歎着他的歸程！
她望着他的背影！
一陣癡迷！
一陣淸醒！
忽然她見不着他的行踪！
不知不覺中又到了黃昏。
獨守孤燈。
對景銷魂！
滿處都散佈着寒冷淒淸……
惹得核把很長的一夜都消磨
在思量中！
她正恨環境的擺佈太無情！
轉眼又到了天明。
但是一輪偉大的紅日晒！
還沒驚破她的癡呆！
更沒打斷她的思尋！

今天起來的特別早。叫我陪着他圍着村子走走。露出常留戀的樣子。遠遠的山。好像一條黑線似的。霧氣籠罩着。看不十分淸楚。想起從前和大哥三弟上老虎山的小河溝裏洗澡。在水裏開戰。把岸上的衣服都

舊婚與戀愛

(憲昌)

社會的進化。物質的文明。日趨於繁華。人類的新思想也進步的渾渾無涯了。所以近代學校裡的學生。對於婚姻問題。都是以戀愛爲神聖的。而視那舊婚像虎狼般的利害。在這個時代。戀愛固屬神聖。若是不守男女間的道德。必成一幕慘劇。舊婚倘能加以改良。雖然像頑固一些。也可以達到美滿的結果。況且今日之女界青年。大概是以金錢。面貌。作爲戀愛標準。那裡談得到學業。品行。等事。因爲這個愛字。既不能建立在純潔之愛的盤石上。所以才至始而相愛終而相棄。因之反手爲雲。覆手爲雨。那裡又有千金不易。白首相親的戀愛呢！我因感這等習慣的不良。而念那舊婚。猶有可取的餘地呀！因爲我們爲子女的要知道父母爲兒女的定婚。是謀幸福的並不是造痛苦的不過遇着父母見識短一些。的或者定了婚後。發生種種痛苦。但是若相補救這個缺點。就我個人的井蛙見解。約有兩個條件。(一)。在十八歲以前。不興定婚。一因十八歲以前。觀察力較弱。(二)定婚時。須使男女親自觀察以取雙方同意。而後爲定。在上面我說的話。好似有反對戀愛心理。其實不然。我是廿世紀的青年之一。我的頭腦是完全維新的。當然不能否認戀愛之不可取。也不能承認舊婚的盡善。我是嘆今日女界的青年。受金錢的引誘。勢力的迷惑。而竟爲人欺騙。以致陷落於苦海的日多。欲喚醒女界的失足。所以我才說出這些討厭的話。將來有戀愛相棄的人。閱吾文必有無限的感慨了。

讀者之聲

(不談政治。注重社會。歡迎短篇。須加句點。)

答特區法學院杜文元君

(蘊)

▲見三月十日本報

按人之權利。依法律規定。可分爲公權與私權。公權者。因公法而生之權利也。私權者。因私法而生之權利也。法益則法律所保護之利益也。女子貞操之被害。雖一方面爲侵害身體權。一方面爲侵害名譽權。(尙有所謂親權夫權等。)而概括言之。則係侵害人格權。即私權由是可知侵害女子之貞操者。當爲侵害私權上之法益。有時雖科加害人以罪罰。乃係公法上(刑法)之制裁。與被害人之私權。不相混淆。至損害賠償之方法。自可依民事一般法則行之。前大理院五年上字九六〇號判例載。『名譽受侵害者。(名譽爲人格權之一種)除得請求屏除其侵害外。並得於法律所許之範圍內。請求損害賠償。或慰撫金。』又同院三年上字四四八號判例載。『身體上之損害。雖不能如財產之可以金錢計算。惟法院許被害人可以請求金錢之賠償。自得由審判衙門斟酌被害人受害情形定加害人賠償之責任。』可資參考。

言詩

【濵南鶴】

選詩容易作詩難。詩法詩門子細看、並脚平頭都是病。沾今泥古亦非完。雕蟲小技能醒世。吐鳳奇才怕坐官。信口離黃成一律。爲希改正寄吟壇。

懼內

却嫌脂粉汚顏色。淡掃蛾眉望。落仙。自古陰陽分定位。由來男女不平權。季常最怕聞獅吼。介甫何妨學犬眠。紅石榴裙我廿拜。而今誰敢不皆然。(爲取笑于閱者故有此句。)

春水

春光淡冶山含笑。鴨水浮沈繞鳳城。碧柳垂條烟滿帶。綠波如畫雨初晴。風帆沙鳥蓬檣影。花木園林燕雀聲。送客誰臨南浦路。深流難洗別離情。

一九三五。二。二一。投自奉天鐵路局人事科

◈投稿須知

(一)凡⺈函稿須加句點
(二)稿紙須在一面書寫
(三)取錄與否槪不寄還
(四)不予酬資亦不贈報

九星日鑑

四月六日　舊三月四日　土曜　壬子　赤口　成　氐宿

▲一白之人、此日苦勞獲報之日、壬癸丑吉、▲二黑之人此日須注意以免事後發生顚躓乙丙丁吉、▲三碧之人、必生元氣、在新天地活動則吉、丙庚丑吉、▲四綠之人、謙讓之德自然顯現、且逢提拔、庚癸丑吉▲、五黃之人此日斡旋之事雖多然誠以幹去、無事解決、巽丙壬吉▲六白之人不逸時而不失活氣、則自入絕好環境、丁壬癸吉▲七赤之人以自已業務爲無上的樂天地、非勉勵不可、甲乙癸吉、▲八白之人、此日運氣略佳、然無進步、乙丙壬吉▲九紫之人此日吉凶不定、保守常幸則安全、庚辛丑吉、

瀋陽電影院

今日開演

代表中國加入蘇聯國際電影賽會之名片……

明星公司配音鉅片

春蠶

新文藝家茅盾原著

生活影片的第一炮！
生產作品的壓道車！
是新文壇與影壇舉行第一次握手禮！
▲農村經濟破產的素寫
▲社會組織缺點的縮影

蕭英　龔稼農　鄭小秋　高倩蘋　嚴月閒　艾霞　精心合演

天光電影院

胡蝶　高占非　等卅多位明星主演

最後一天

如此人材　如此貢獻　豈僅空前　勢將絕後

女兒經

明天開演

星期日上午十一點提早開映路柳牆花

明星影片公司出品

路柳牆花

徐來　宣景林　嚴月閒　夏佩珍　朱秋痕　顧梅君　胡蝶　王獻齋　孫敏　王吉亭

全體明星參加表演

中央大戲院　北市場十九經路

(六號晚演)
優等武生 王少芳
優等藝員 曹寶義 馬福祥
艷陽樓

禮聘紅淨大王文武全材優等藝員 林樹森
優等武生 王筱芳
優等花臉 程少餘
古城會 (准演訓弟)

(七號早演)
優等長靠短打武生 王少芳 王筱芳 馬福祥
花蝴蝶 (水戰鴛鴦橋)

禮聘紅淨大王文武全材優等藝員 林樹森
花臉 程少餘　小生 畢春芳　老生 閻皓明　藝員 曹寶家
黃鶴樓【全本】 (准代三江口水戰)

第一商場內 明星電影院

四月二日至四月六日連演五天

明星公司偉大出品
女性的吶喊
王瑩 龔稼農 張敏玉 主演

下期神怪武俠 臨水平妖 預告巨片

四月十二起連演五天有聲巨片 歡喜冤家

四月十七起連演四天有聲巨片 孽海双鴛

自用電話三五四二　南市場

東安電影院

四月四日起至四月七日連演四天

上海月明影片公司出品
武俠愛情驚險激鬥巨片
女俠黑牡丹
大力士 查瑞龍 鄔麗珠 主演

下期接演 三集 兒女英雄傳

宣胃腸兼榮養

腸 若素

腸加答兒腸虛弱症之治療
莫勝於「若素主菌」矣

阿貝爾・韋・包威爾博士

★★ 阿貝爾・韋・包威爾博士、爲歐洲著名醫學者、現任職於奧國維也納醫院、昔日歐洲大戰當時充任衛生班々長功績卓著又著有關於胃腸疾患之諸多論文、對於學界貢獻非淺、誠爲斯界之權威者也 ★★

之機能——尤其是本菌溯原生効、即作用於衰弱細胞使之清醒復活、故爲根治便秘永不發生、莫勝「若素」主菌

如今黑菲菌劑、認定爲表現世界醫學界最新理論之貴重藥、而博得斯界絕對信任、乃遂次替代從來之化學藥、而爲各科治療界所爭先採用、其適用範圍益加廣汎、惟如包威爾博士所云、本劑之効果以胃腸衰弱之治療爲根本目的、則至少在此一點、斷非從來療法所能企及也。

東亞之黑菲菌劑、可允推「若素」(わかもと)爲代表藥、盖本藥由日本東京帝國大學名譽教授澤村眞博士創製問世以來、經各醫科大學、其他官私立醫院、以及一般治療界使用於數十萬胃腸衰弱患者、莫不發揮驚人之偉効、誠此証實包威爾所言而有餘也

「若素」不但有効於單純胃腸病的衰弱症、且能使結核、熱性疾患、各種傳染病等凡有伴胃腸衰弱之諸症迅速挽救一切衰弱、促進全般的治癒。

【腸】加答兒之治療藥、莫勝於若素主菌（黑菲）盖本菌對於腸內異常醱酵之產物腸內有害細菌、頗有豫防及殺菌之効力、又將諸毒素及有害瓦斯吸着而排泄、掃除腸內清潔、保其健全——同時本菌所含十數種活性消化酵素、能促進消化、又能強化胃

若素主菌專能驅逐
腸管內病菌及毒素

西班牙國大醫師阿貝爾・畧答利那博士有云——人類何以有衰老？盖腸內發生有害細菌、使腸內容物腐化、醱酵、生成毒素、此項毒素被吸收於組織內、混入血液循環體內、結果侵傷內臟諸機官、使全身陷於衰弱、如此腸內毒素乃爲直接間接助長衰老之主要原因物也

雖然、如服用「若素」(わかもと)、則不但因其防腐殺菌作用抑止害菌之繁殖、且能賦與腸筋肉活力、促進蠕動、以防糞便之停滯、使無毒素發生之餘地、大腸內得以常保清淨、結果無招早老之虞、——又因本劑所具特性「細胞再生作用」(Proto-plasma Aktivierung)之功、能加旺病弱細胞之新陳代謝、此項作用與上述之整腸作用、相協助生効、挽回精力與體力、結果五十歲者恰如回爲四十歲然四十歲者爲三十歲然、宜乎內科醫師以之當中年期衰弱、疲勞、血壓亢進症、衰老者等保健藥之用、推奬賞用也

◇腸之愛克司光照像◇

上圖爲正陷於衰弱中之大腸也、諸注意、全腸內到處有糞便殘留之狀況（黑暗斑點乃爲糞便）

健全無碍之大腸也糞便祇見於一處、正向下方徐々移行中、其餘完全清淨

一萬實驗報告摘錄數件

腸虛弱症　（東京）劉俊健
鄙人胃腸素不健全、今春某日出外飲食、不知何故、返家之後、泄瀉如注、又發高熱、當卽歸食靜養、一面雖試種々市藥、亦罔効果、粘便、血便、泄瀉、經過月餘亦未見止、似已進至慢性腸加答兒矣、一日報上有「若素」廣告、因之有觸於心、當卽購來一瓶、開始服用、比及一星期、血便、泄瀉、完全癒好、食思漸加、迨服盡一瓶半、已挽救昔日衰弱矣。

挽救疲勞　（奉天）李文生
鄙人歲當中年、正在某公司任職之中、近來精力頓減、稍勞卽疲、殊以爲難、百思之後、着想改善生活必有益處、乃整頓起居飲食、實施種々攝生法、惟精力愈減疲勞愈加、余之「新生活療法」至此山窮水盡、試經過、彼事前準備甚忙之當時有一外甥中、雖患神經來家、報告考衰弱、然服用「若素」得以挽救、並力說該藥偉力、余戲說、汝年輕力壯、奈何迷信藥力、惟侯甥辭去、余私購「若素」接連服用、詎知未幾、食思漸加、精力增進、而今縱稍有過力、亦不覺疲勞矣。

食慾不振　（大連）吳紀綱
距今六年前、一患胃腸以來、身體每不舒服、就中食慾之不振、尤覺困苦、以爲運動不足所致、乃開始散步、日必三次、食思仍無進益、每餐一碗亦須服消化劑、亦勉強、食後便未見効、竟覺痞滿、苦痛悲觀思想、生莫可名狀、連活憂鬱、當時一友來訪、談及余病、友頗憐之、並勸一試「若素」余乃服用、接連不斷、食慾漸進、經過月餘、日加一餐亦覺不足、大便通順、精神舒快矣。

結核衰弱　（大阪）田漢民
二十歲當時、初患風邪、綿延不治、遂進至肺結核矣、發熱、食慾不振、盜汗、消瘦等々令人難堪、身體余病、惠賜日益衰弱、性「若素」一瓶、命愈感危險、其隆情令人感某日一友來慰激拜受服用、不數日而食慾頓覺興振、熱度漸退、胸痛、盜汗等症、均已鎭息、比及服盡二瓶半時、衰弱殆已救好、朝夕散步、亦不覺疲勞、恢復健康、指日可待。

小兒產科　（東京）須藤春子
鄙人姙娠第六個月起、惡阻甚重、併患脚氣、久受苦惱、幸能無事生產、雖然、嬰兒極爲柔弱、發育遲々、又因出乳不足、不得已用代乳粉、似此不當時偶悉「若合嬰兒身體、素」有益、乃時作痢瀉、弱與代乳粉混合兒尤加虛弱矣哺育、同時鄙亦服用、藥力神效、表現甚著、嬰兒肌肉日漸豐滿與前判若兩人、鄙人亦能早期恢復健康矣。

常習便秘　（哈爾濱）龐姜雲珍
鄙人胃腸素弱、尤以便秘爲苦、旬日無便亦非一再、因而頭痛失眠、殆屬常事、雖使用利劑、亦無効果、手術臺也、儂偶有大恭、亦夫憐此苦惱、不免覺激痛、乃購來若素一入廁猶如登瓶、給於鄙人遵命服用、及至翌朝卽得舒快之便、爾來繼續通順、無一秘結之患、頭痛不眠等諸症均亦癒好。

藥價低廉

粉末三十日量　錠劑三百錠　金一圓六十錢

總發賣處
日本東京芝公園大門際
榮養與育兒之會
振替東京一七〇〇番
各地藥店均有代售

安東特許

沿江十三縣商會
反對松黑公司風潮

【哈爾濱】操縱松黑烏三江沿岸各地貨物轉運大權之松黑運輸公司、自去年成立以來、哈埠所有之運輸業均改爲該公司代理店矣、在經濟統制上及航聯局辦事手續上、均有相當之便利、然以利益上之衝突、及商家轉運費實際上之增加、近來忽然發生暗潮、蓋從前運輸公司代商轉運之貨、轉運費雖然較現在松黑公司所定之費爲高、實際上因有折扣關係、反爲低廉、加以商業虧頭、因受松黑公司之影響而閉業、此次欲乘機復業、乃聯合沿江十三縣商會代表、擬出四要求商業虧復活問題日來迭開會議、將來能否如願以賞、頗堪惹人注意云、

哈市署調查
農村狀況
着手建設理想農村

【哈爾濱】去年松花江沿岸罹受水害之苦、江北農村之疲弊、有關係當局非常努力、以期更現曙光而蘇民困、市公署實業科、亦作百尺竿頭、更進一步之想、會費種種、苦心研究、希農村根本之邁進、故目下先從事農村實狀基本調查、結果由市公署監督之下、創設農村復活之合組、或借資全作復興農村之事宜、目下誠爲一般之所期待、即農村改善計劃先調查現狀缺漏之點、須矯正之優勝之點、須發揮光大之、◎農村基本調查 先調查屯勢概要所有土地面積、人口職業別、農業經營費、一村之農畜業收支生產費、販賣額、負債、生活資料、購入額及其他十數項目精細調查、◎農家經濟調查 世帶員數、勞動日數、勞動時間、農業土地利用狀況、農家之財產狀況、收支狀況、農業經營費之家計費、

依以上之調查方法、實施農村之實相可洞悉無隱、現在市公署、清求警察廳、轉飭各派出所警官隊協力援助、照上列方法、預定三個月調查終了、

◎農村復活組合 特別市管內村數二百七十、農家戶數、約一萬三千戶、一村平均四十八戶、茲將所管戶數村數詳細列左

太平橋管區 村數 四四 戶數二、八二二 作十二組一組平均二三六戶

顧鄉屯管區 村數 一三一 戶數七八二〇 作三四組一組平均二三〇戶

松浦管區 村數 三五 戶數 一、五〇 作五組(一組平均二一〇)

新安埠 南崗水上各管區 村數 五一 戶數一、三二〇 作六組(一組平均二二〇戶)

大致如右、凡二百內外之數設立一復興組合、其計劃爲三年、康德二年度十組、三年度三〇組、四年度一七組、康德四年將全管下之五十七組合之大計劃告成、市公署實業科、於此數年間、將哈爾濱特別市所轄之一萬數千戶之農村、誠爲理想農村、

新舊民政署長
四日辦理交代

【大連】民政署長水谷秀雄今奉上峰之調遷、榮轉於日本群馬縣學務部長、其後任巳發表爲州廳內務部長兼學務課長米內山震作氏、二氏奉令之下、於四日午前十時頃、忙辦交代、同時由署員等全體、召開送別及歡迎會、水谷氏定於十三日乘吉林丸赴任云、

關東州境內田地減少
今年地租漸減
金川共計廿一萬元

【大連】關東局調查、昭和十年中歲入預算中、地租稅較往年減少、計州內各管內總地租收入、二十一萬六千圓、各管內詳別如下、

撫順管內地畝二十一萬八千九百九十七畝、計租稅四萬三千七百十九圓、

大連管內地畝十一萬二百六十二畝、計租稅二萬二千五十二圓、

金州管內地畝二十二萬八千七百十五畝、計租稅四萬五千七百十四三圓、

普蘭店管內地畝計租稅六萬三百一百二十五圓、

皮口管內地畝、計租稅四萬一千三百九十一圓、

杏州內人烟漸密、耕作之田地、亦隨之而日少、是以今後地畝租稅、將逐減少云、

警署檢驗飲食品

【大連】大連署衛生係、每

凌源警隊被匪困
友隊急馳應援

【錦州】凌源縣警務局、板藤指導官率領之警察討伐隊〇〇名、於去月卅一日出發、於距凌源縣東南方約二十里之溝門子山咀地方、與強力之馬匪約二百餘人相遇、双方遂即接仗、而匪頑力抵抗、激戰三時之久、警察討伐隊、彈藥竟不足於供給、當被騎匪所困、士氣大爲不振、陷於孤立之態、駐凌源〇〇隊聞悉、急派隊星馳戰場應援中、

各地方瑣聞

▲令呈報修道 【開原】縣公署案奉省令、略前會通令各縣修道在案、究竟各縣辦理如何、亟宜考查呈令仰各縣將修道狀況、速行、報本署、以備考核等情云、

▲新名角蒞連 【大連】西崗同大舞台、以爲時値陽春、爲隨時興通地面、應乎民之心理、以爲商民公畢之消遣計、特犧牲重資、新由外埠、聘到名馳全球國民重望之名角田月樵及黃智斌二人、獻技於該院日內擇吉登台、召開演、屆時表演各劇、必有一番之新奇、穿市民公畢之後前往觀聽、以展眼界云、

▲窃賊何多耶 【承德】本街鐘鼓樓警官吏派出所長陳永泰、素日辦事勤勞謹慎、每於公餘之時、輒巡邏街市、留意訪查竊賊、於日昨(三月三十日)上午十時許、行至鐘鼓樓前街、見一人手持當票錦子、向小攤出賣、頗窺顧左右、面現惶恐之色、陳所長因其形跡可疑、即上前盤詰、伊不但言語支離、且意欲逃遁當將伊捉拿至警所、在懷中檢出手斧一把、一再訊問、始供認稱王姓名瑞章、所有錯斧票物、係在本街老虎洞地方住日民王振三家中竊來、當將該犯送至警察廳訊辦矣、

馬市街新盛泉洋貨莊、於日昨(三十日)午後五時許、正在應付顧客忙亂之際、忽有一小偷竊架上布鞋一双而遁、爲一夥友瞥見、當即同二三學生隨後尾追、穿街越巷、直至陝西當地方、該小偷見前爲警所、無路可逃、遂悞竄入一不通行胡同內、竟爲追者堵截捕獲、送交當地警所、訊問供稱姓李名自惠、年二十四歲、係本縣所屬毛溝人、所偷布鞋一双是實、當將賍物檢出、一併送交警察廳訊辦矣、

▲路警街男屍 【哈爾濱】二日午前八時許、八站路警街、濱江地區司令部後、發現三十多歲之男子、裸體死尸一具、經緯署及檢查廳據報、檢屍結果、並非嗎啡中毒而死、全身被打、傷痕歷歷可見、究竟因仇因姦、當局正在調查中云、

▲狗銜女人頭 【綏安】縣屬東南隅、向陽胡同門牌十八號、正戶李子元養有一犬、忽於昨三十日銜一人頭入院、爲向陽派出所警士督見、進前查驗、乃係無名女首一顆、約計二十餘歲、口鑲金牙一枚、長髮蓬亂、面色紫黑、項後有長皮拖拖不知由何被狗銜來、姓名不悉、死因難測、該署據報告已令人看守、正在偵查嚴訪之中、有無別項穩情、俟查明後、再行續誌云、

▲拾驟馬不昧 【溝子】距溝鎮二里許、河下頭子村、農民楊清春者、家道中落、人極誠樸、日前晨曦甫啓、蓬門初啓、有瞎馬眇驟兩頭、奔馳而入、察其狀況、似未充飢、飼以芻草、向村長及警察第四署長分別報告、俾轉佈招領、迄今多日、尚無失主、當此人心不古、他人之物每思歸已爲快、若楊某之拾牲不昧、殊堪嘉許云、

▲市虎又肇禍 【營口】水道公司三十六號公共汽車、于三日上午十時、馳行至老爺閣大街稅捐局地方適有某甲年卅許、乘自轉車、一時躲閃不及、致將頭部軋傷、當經交通警趕到、將某甲送往金鐸醫院救治、頗有性命之危險云、

▲海邊考警隊 【營口】海邊警察隊宮部隊長、于本月二日午前十時、特假水產中學校、考試警士、聞應試者、頗爲踴躍云、

北鐵運費改正
以全國爲主體
哈爾濱鐵路當局對記者談

【哈爾濱】哈爾濱油坊火磨業、因受運費改正之影響、因而全體業、之運日來向鐵路當局、及關係各方面、極力呼籲頗惹起社會一般人之深刻注意日昨記者特往訪鐵路局某當道關於此次運費改正所談於下、北鐵接收後、運費之改正、係遵照總局之方策而改變換言之亦即根據發展全國之經濟爲原則、並非從前單顧及一個區域之狹義的辦法也、然而此次北滿油坊火磨業、因運改正而閉業、鐵路當局當然亦必加一番援閉、不過現在所施行之乃新運則、尚在試驗期中、將來助如果認有不適用之點、當然必加以改革云、

諭商民愼防騙案

【大連】日來盜賊乘時而原被盜者、日有數聞、大連署警告市民防賊中、又有詐欺爲相機而蠢動、日前埠頭方面、曾有騙徒、電向某商訂買物品、比時貨品送到、竟持之而逃、警署偵緝犯人中、二日東公園町某洋服店、又被同法之騙、其騙術奧妙、專僞充某商某社店員、故商民不暇疑惑、亦不勝防、而此奸滑之輩、消遙法外、深恐市民陷其詭計、因故警署不論日夜、嚴行緝捕、在未就法之前、惟恐再有被騙者、故遍告一般商店、凡有以電話訂買貨物品者、愼而防之云、

錦縣提倡副業
成績良好

【錦州】縣當局、對於各區農村副業、極力提倡近二年來亦收有良好成績、計全縣洋猪亦達四千數、綿羊六百餘畜雞者、亦頗活躍、但其數目尚未調查明確、農村副業發達生計前途樂觀、王道下之民、進化之乃爾、

友軍國境
討匪狀況

【哈爾濱】吉本部隊所屬重信部隊、在國境附近戰鬥狀況去年秋季、共產匪徐傑山及大金山、小金山合流匪約三百名受友軍之討伐、失去根據地、在二十一號界境、築城堅守、現在受〇國之直接援助、大施陣地禦防工作、廿九日午前十時三十分、在國境西方高地、重信部隊之先遣隊、三林部隊之輕機關槍隊、與匪三百餘名接戰、亘一小時、匪衆大敗、向東南方潰走、【又訊】重信部隊之主力部隊、於廿九日午後一時三十分、於二十一號標國境上、遇匪約五十名、接戰三十分、敵方退向〇〇方面而走、爲日軍所目睹者、不過顧慮〇〇觀善、追擊中止、於二十一號國境上之要處、配置多名步兵監視、茲將日軍死傷者列左、

戰死 二名

重傷 一名

輕傷 六名

又同部隊於二十九日午前五時午後十一時、與李學萬匪二百餘名接仗、敵遺尸三具日軍上

後藤部隊於二十八日在花階子西南方、約八里地點、與匪李學萬等三十名接戰敵死者二名

實業部調查局
現已離錦赴熱

【錦錦】實業部產業調查局前派囑官行友、帶同永井義榮及譯譯官代元正成、滿日調查委員共十一名、於三月二十三日、由新京到錦、調查各大工廠出品、及製造器之種類、均詳爲調查、以便將來、謀以改善、及將來之實業之發展、該一行在錦視察經旬日間、始調查完竣、當於月之三日上午六時餘、乘西行列車赴興綏各縣調查、在興綏調查完了後、再轉道赴熱河省內各縣調查云、

道德會請設分會

【黑河】新京萬國道德總會日前派員來黑佈道、下榻於北玉善堂、並施醫治療疾病、近日同黑河道德會會員、王佩哲高雲嵐兩女士、議商擬請設黑河道德分會、聞已具情呈請行政機關備案云、

淺野氏宅兇犯逮捕

【錦州】市大馬路二丁目齒科醫、淺野淸一氏、(三四)僱有滿人張雲一名、同家傭於二日午前三時半、發生窃盜行爲乘主人去便所、期間約三十分時候、伊等將寢室之門撥開、施行竊物目的、淺野氏歸、猛力抵抗、被張雲將該之指咬傷大呼近隣求救、兇犯等乘隙潛逃、經淺野急報就近領事館警察署出張所、嚴爲搜查、結果探得該犯逃至室町通、滿人雜貨商廣興成方潛伏、經林田刑事逮捕、嚴重究辦云、

北黑貨車衝突

【哈爾濱】於四月十日、北安間直通運輸開始、不幸北黑線之客車與貨車衝突事件發生矣、二日午前七時、從北安開之第四十五列車、十二時五十分許、至辰淸站正前進之際、與站內所停之貨車相撞、轟然一聲、客車二輛出軌、當時死去七名、重傷八名、輕傷者十八名、皆爲滿人、北安接到急報、當即派救急車前往救濟、爲北黑線開始以來、不幸之事件、幸乘務俱各平適、一等兵內田式夫負傷云、至於衝突原因不明、當局正在調查中云、

警察廳
成立有期

【黑河】省公署成立、迄今已逾四個月、關於省政一切設施、雖已次第進行、而省令應設之各機關、依然沉默、茲據可靠消息、省會警察廳之成立於六月一日以前、定能實現、所有警察廳組織及預算、已皆議定、聞廳長一席、將由本省各縣資深之局長中拔選云、

房東發瘋狂?
殺死五命
住房張鳳閣全家慘劇

【寬甸】一區亮子溝村住戶張鳳閣者、業農一家七口、倘可享溫飽之樂、詎意於上月午夜正値張宅酣睡之際、有該張姓房東支萬錫者、偶染神經病、乘張宅夢入黑甜、手持大刀、鑿稱赴張宅捉拿五鬼、將張姓之考母、髮妻、及三子共五口、一起殺死、張鳳閣及其長子、由夢中驚醒、逃逸他處、翌日報官、乃由警務局將該兇犯支萬錫逮捕拘押於看守所以待審判云、【又訊】該兇犯支萬錫、入獄數日後、因神精病劇、乃於月之二十六日身死、兇犯即巳死去、此案尙不難解決、惟張氏一家五口、將永含寃於地下矣、

黑河省設警官練習所
令各縣選送學員

【黑河】省公署警務廳長大園長喜氏、對於警政積極整頓是以各縣警察日臻起色、近以璦琿縣警務局長賦鈂氏成立之警官練習所成績卓越、可爲改善警察之大園廳長、爲陶溶警官知識、造就優秀警材計、乃擬仿璦琿警務局之辦法、設立全省警官練習所、俾便革新警政、現巳令行各縣、選送精明幹練之警官、到省練習、規定各縣應送學員額數、計璦琿二十名、其他奇遜烏佛呼鷗項等七縣各送二名、俟各縣學員到齊、即於四月十五日開學授課云、

車署長榮陞局長

【黑河】璦琿縣黑河市警察署車署長、爲人精明幹練、勤愼誠樸、因爲列憲所賞拔、日前巳奉到警務局轉奉警務廳委令、調陞鷗浦縣警務局長、遺遺省市署長缺、以璦琿城區宗署長調轉、聞日內即行交接首途就任云、

陶連長關心民事

【黑河】駐三站騎兵二十團第三連少校連長陶榮斌、馭下嚴明、軍風整肅、頗邀得地方人民之好感、該連長於肅淸防務之暇、猶能關心民事、日前特召集村民到連開會、勸導村民勤於農事悉心耕作、倘有匪賊擾害、必由連派剿除、當春耕時定力爲保護、若有子弟須使之向學、凡寒家子弟、無力購買紙墨書籍者、均由連長量力資助、前曾買就紙墨書籍很多、皆爲補助貧苦學生者、且三站濱河、每屆松花水漲發、及夏令多雨期、河水侵入街心居民咸遭水患、乃向各民戶集議。公共籌備木樁木條、由兵民共同出工、在村榜建築長隄以防水患、舉凡有益於民者、該連長必當力行、宜乎爲人民之愛戴云、

新任指導官來寬

【寬甸】本縣指導官向有四人、警務司爲謀改善警政起見、添派警佐小村鐮治氏、爲寬甸縣警務指導官該氏奉委後、當於月之二十七日來縣視事、寬甸警政定有一番起色云、

省檢驗妓女病黴

【黑河】時屆春融、大地陽回、凡百疾疫、均易發生、璦琿警務局、爲注重人民衞生計以妓女倘有毒性病在身、一經留毙、必致傳染、日前特函檢疫處、對妓女須實行檢驗、遇有毒病者、即停止其留客、以杜傳染、昨巳飭妓業公會、通知各樂戶遵照、前往所候檢驗

活埋病人慘聞
家家如是相沿成風!
王道國家之邊陲有此惡俗

【黑河】生養死葬、乃人情之常、所謂死葬者、言人已死之後、方能棺殮入葬、然孝子對彼親之死、猶不忍遽行棺殮、以棺殮之後、即不能再見親容也、今竟有見病者垂危、氣尙未絕、而即入棺行葬、且云祓除不祥、因相沿成風、乃無人過問、因事關人道、特爲披露、以告有管理責者、應加以取締也、三站(在璦琿西南百餘里)地方此習最甚、凡人病在垂危、家人見病者已不能生、不待氣絕、即抬入棺內、往往所病者不之顧也、猶進行葬事、據土著云、若俟氣絕、再行棺殮、便須請陰陽家擇吉、而後始能棺殮、不待氣絕棺殮、可除不祥、當三月中旬、有李明山者年四十餘、病在危篤氣尙奄奄其家人即棺殮之、及抬至墓地臨葬時、棺內猶徹有聲息、此事爲人所共親、即是乃鄉俗舊習、家家如是、故咸不爲怪云、

注重古蹟
拓印古碑

【開原】本邑縣公署爲注重古蹟計、特僱用專門工人、拓印境內大塔寺文廟等處古碑、共計拓碑十三座、每座拓印六份、共拓印七十八份、每份工價國幣八角云、

梁家屯警署遷移

【黑河】璦琿縣梁家屯警察署、以人地關係、有遷設東崗子之必要、業在東崗子屯、建築警察署防所、現已竣工、日昨縣公署三菁副參事官、偕同警務指導官、前往勘驗、聞勘驗歸來、即行籌備遷移云、

兩縣長一去一來

【黑河】鷗浦縣縣長張全桂日前因公來省、旋因某項公務轉赴龍江、現巳事畢、由龍江歸來、下榻於東亞旅館、久寓東亞旅館之佛山縣史縣長、因病請准短假、赴哈就醫、巳四月一日搭北黑車、而就濱江之途云、

璦琿縣救濟春耕

【黑河】璦琿縣公署、前爲救濟農事、曾向省署請發小麥種籽、俾助春耕、近巳由省署頒給小麥種籽一百石、業如數領訖、當即分發各警察署、轉飭警署發管區農戶、聞各農戶均喜形於色云、

皇帝御妹
二日來連

【大連】滿洲國皇帝陛下御妹二格姬四格姬五格姬、以及二格姬之夫君鄭國務總理令孫鄭贊凱氏四氏、以爲時値陽春百花盛開、爲隨時尋樂計、於三日午後六時半抵連之亞細亞特急車、同道來連、當即下榻於星個浦之大和旅館、在連遊覽三星期後返回云、

體育欄

東京棒球聯盟
二季制活復

【東京電】文部省體育課、四日午前十時、基於東京大學棒球聯盟二季制之復活於呈請認可、經審議結果、決定許可、俟松田文相承認、當通告聯盟側云、

▲滬市風箏賽

【駐滬特訊】上海市立民衆教育館、爲提倡正當娛樂起見、于三月二十四日、假新龍華惠靈中學大操場、舉行風箏比賽、優勝賽員、由該館贈予獎品或獎憑、報名參加者極爲踴躍、該館恐人數太多、賽時或感困難、故事前先由評判員舉行初賽、一一甄別、凡形色不合者、悉行淘汰、計獲決賽權者得三十三人、決賽員在西門內文廟公園前集合、于是日下午二時許、始紛紛乘該館所備之汽身出發、迨抵目地、評判員一聲號令、各賽員精神抖擻顯身手、一時二百餘節之「蜈蚣」、七尺餘高之「趙子龍」、以及龍、虎、金魚、燕子等、更有「世界大同」與「同志一心」之字鳶、莫不迎風起舞、翻翔天空、前往參觀者、咸與高采烈、誠爲奇觀並有某影片公司、利用機會、攝取新聞片、素稱紙鳶大王之張雲卿君、是日小帽緞掛、長髯飄拂、雖年事已高、而精神矍鑠、亦在奔跑、被聘爲評判員、迨比賽完畢、已熒星燦空萬家火矣、

冬令運動會
秩序已決定

冬令運動於明年二月六日起舉行、至十六日結東、定六日上午十一時在歐林比克冰運動場行開幕禮、比賽有氷棍球、雪撬、下山比賽、滑冰溜冰、十六日閉幕、當場即頒給獎章、惟以屆時氣候如何、及參加人數多寡、國際體協會與裁判等有權變更、

新聞記者席
預定八百座

爲與新聞界合作、期大會更有圓滿之成績起見、德絡織委員會已規定運動場設記者席八百座、中以半數供本國、新聞界、餘半數即招待外國記者、爲防止擁擠計、各國報紙欲派遣記者採訪者、須先向各該國體協會登記、再依照分配數用抽籤法決定、落選者即僅能於通看台採訪云、

歐會消息
提倡和平文
用金字大書

歐林比克組織委員會、對歐洲各國政府、試行「提倡和平」會載報端、即古代希臘歐林比亞祭舉行期間、保持和平慣例、由斯巴爾達國利基爾格斯王與維利斯國義斐杜斯王之休戰起因、現在希臘存在之靑銅圓盤、彫有如左文字即「歐林比亞爲聖地也、執武器人此處者、爲冒瀆、神罰旋至云云、」

池中造成
世界記錄
於馬拉蘇比賽

【東京四日電】指着來年舉辦之伯林歐林比克大會、爲準備起見、於三日舉行第一候補與第三候補之對抗陸上競技會、在該比賽、東洋大學池中選手、出場馬拉蘇賽、造成二小時二十六分十四秒之世界最高記錄、日本從來所有之記錄、係楠君之二小時卅一分十秒云、

運動閑談
一英里可能
四分鐘論

記者曾於本報介紹巴特遜氏所著之「一英里四分鐘可能走破云云」、果然惹起美國人士之反響、贊否兩論紛紛爭辯、

會對肯寧喀姆指導、現在加利福尼亞大學指導員哈密爾頓氏、依據國際陸聯採用之十項競技採點表、以現在四百米世界記錄四六秒二(卡選手保持)爲最高限度、從數理的根據、算出一英里之最高限度、爲四分一秒六、從而一英里四分鐘之出現爲「由科學所不可能、」

羅巴特遜對之、以義斯特曼引例、而謂禦以一英里之各四四〇碼、可能走破如此假想的時間、即五八秒—五十七秒—六二秒六一秒—計四分鐘

於是聽現在活躍中之著名選手意見、大略如左、保持一英里四分六秒七之世界的記錄之肯寧喀姆—四分四秒、(前半二分四秒後半二分)本司倫—四分五秒(六十秒—六三秒—六三秒—五九秒)拉貝羅克(英國)四分六秒等

據斯卡、赫特蘭者、蒐集倫奈記錄、略示如下、

▽第一周 五十八秒、(諾曼)

▽第二周 六十二秒 二、(拉貝羅克)

▽第三周 六十一秒八、(肯寧喀姆)

▽第四周 五十八秒 二五、(準斯)、

共計四分〇秒二、即綜合歷史上之凡百走一英里者、四分鐘跑破一英里爲不可能云、

若以四分鐘走破一英里、即以三分四十二秒左右、走破一千五百米、一般極爲困難、可能與否、爲將來所殊留之問題茲錄麥 拉氏作成 記錄表如左、

	記錄	一周	二周	三周	四周
肯寧喀姆(美)	4.09.1	61.8	64.0	61.8	59.1
拉貝羅克(英)	4.07.6	61.4	62.3	65.1	58.9
本司倫(美)	4.08.7	61.2	62.3	65.1	60.1
拉茲梅克(法)	4.09.2	60.8	63.0	64.2	61.2
狄爾寧(芬)	4.10.4	58.6	63.2	64.9	63.7

体育聯盟錦州事務局
設立北鎮縣体育會

【錦州】體育聯盟錦州省事務局、自成立後、急行進行其任務、開展省內之體育、對於各縣縣體育會、以責令各縣、教育當局、積極組織、以期在此春光明媚、千金難得時代、而實力、倡提茲北鎮縣、縣體育會、經該縣教育界之組織、大體巳告就緒、當於三月三十一日、宣告正式成立矣、該縣體育會、組織期中、所有之經過、及成立後、祓然目標、現均呈報於錦州省事務局云、

撥倉穀以工代賑

【西豐】西安縣境第二七八區、因地位關係每年所受匪患較其他各區爲甚、現屆春耕之期、各種食糧價均不低、而各區村農民、正爲缺糧時候、但是各處之道路、亦在應行補修之際、若不設法救濟、而一般極貧之農民、將有斷炊之虞、違云乎補修道路耶、關義鐸縣長有見及此、特籌出以工代賑之法、將前者西安縣積存備荒之倉穀、按照受匪患特重區域極貧之農民、發給倉穀代賑折工、使彼等挖打石塊、以便於補修道路、計第二區爲英城村撥給倉穀十石、令村長按極貧河之戶分發變、石子若干、安東村十八石、石人村二十石、武安村未詳、第七區爲、足民石、多營村廿石、九如村廿石村九石二斗五升、天善村十八第八區只、椅山村一村發給十三石、此種辦法、人民得倉、官家代賑、爲政與民、洵可謂一舉兩得云、

邵家倒霉搜出槍械

【西豐】本城東南門警察分駐所、於月前三十一日晚六點時、警士高文貴、在所拘看被獲某竊犯、其他警士均已值勤、該犯竟私自破繩逃脫、該竊犯前跑、警士高文貴尾追、跟至城南二區界、東刻村邵恩普家、即不見蹤影、該警士遂回所報告、正值警務局小柳指導官、警與務股長鮑德義、查勤趕到、據報趨往、查察一切、但邵家係該村之富戶、因黨夜不辨、或官或匪、拒未開門、當經小查指導官、與鮑股長、協同更刻村長等、將邵恩普家門叫開、搜查一切、並未搜出竊犯、惟在廟房空屋內、搜出大槍兩枝、洋炮一桿、遂將該項贓犯、一併帶局訊辦云、

葦維新思妻自殺

【興城】本縣城裡北街葦家皮舖、執事人葦維新、現年四十歲、與兄葦維儒領學徒二人以販賣各種皮張爲業、獨行生意、獲利甚豐、惟其家運不昌人多夭壽、以故兄弟二人之妻、均相繼死亡、現均抱有鼓盆之戚、葦維新性質愚魯不慣鰥居、時存自殺之念、日昨卅一日早晨五時許、在起床工作之際、該葦維新用其切皮之快刀、自將肚腹割開、直徑約七寸許、當即暈倒炕上、致將腹內之大小腸肝肺等物、完全擇出、血流滿坑、狀極淒慘、然因未動心臟延活三小時之久、始氣斷身死、事後經葦維儒報告警察第一署、由第一署轉報到縣、請求檢驗、以便裝殮、維值星期一、照例停止辦公、未能檢驗、以故死屍仍臥坑上臟腑亦未收入腹內、遲至一日上午九時、始檢驗成殮云、

協和會募捐濟鄰

【通化】協和會辦事處、鑒於鄰縣柳河、於三月十八日突罹回祿巨害、全市幾成焦土、率焚三分之二、而各被災同胞忍露宿風餐、啼飢號寒、遍野哀鴻嗷嗷、實深惻憫、是以特印通告若干、遍貼各處、俾各慈善慨解義囊、復印捐啓多份、分投各機關以便廣募、而濟鄰封災黎、茲將通告抄後、俾各仁人觀覽、其文云、逕啓者、三月十八日晚六點、柳河縣城市、被回祿、災情甚鉅、焚去房屋平均約三分之二、損失財物不可勝紀、以致人民痛苦、棲息無所、實堪憫惻、伏思天災流行、何處蔑有、我邑城後火災、多蒙鄰封捐助、稍得維持生活互相補助之義、況救災恤鄰、古有常經、是以深望仁慈、慨解義囊、以蘇涸轍之困、倘蒙家助施、請駕臨協和會通化辦事處云、

四輪馬車漸增多

【通化】本埠城內、原有四輪馬車、僅三四輛、最近調查、竟增至二十輛以上、顯係該馬車營業良好所致云、

郵局賣紀念郵票

【西安】西安縣郵政局奉到奉天郵政管理局發到皇上東渡訪日之紀念郵票、計爲四種、一一分半、二三分、三六分、四一角、郵政局長張斗綱、奉到訓令及各種郵票、將郵票種類及價值、牌列郵局門首、俾衆週知云、

四西路旁禁高禾

【西安】西縣安城至梨樹縣之四平街、建築鐵路名曰四西路、現在業將分段動工、西安縣治安維持會長關義鐸、現已規定、四西路兩方禁種高禾、以及距道之遠近計爲、鐵道兩側二十米、滿里六丈左右、以內禁止栽培耕種、即路其買收用地、鐵道兩側三百米、即滿里一百丈左右、以內禁種高禾如高粱包米等類、以上禁令經西安縣長兼治安維持會長之名義、佈告人民週知云、

開發西塘先聲

【盤山】本邑西部爲退海之區沃野千里、蘆葦叢生、報領雖屬有人、因限於財力之不足以及胡匪之擾亂、至今闢爲熟地者、仍屬寥寥、前經農會據情呈請上憲、撥借大宗款項、以資開發此項產業、以免利棄於地該會又於昨(三月卅一日)招集西塘附近任家屯、村長村董等會議、計畫開發事宜、決議先着該村會担任修挖道路、以便通行車馬、該村現已鳩工興修、將來如能借妥大宗款項達到開發目的、則物產之收穫裨益於國計民生實非淺鮮云、

縣署設日語夜校

【彰武】我國教育、諸賴友邦日本多方補助指導一切、滿日互相携手、若不急謀言語融洽、將來殊難接歡、本縣長王璋及鴿田參事官、有鑒於此組織日語夜校、校址擬定第二小學校、每日下午五時、署內各職員、均往受課二時、擇於四月一日正式開課云、

電影班蒞彰映演

【彰武】鐵路局電影班出發沿國有路線、放映電影、爲開展民衆知識計、該班於日前來彰經本站站長馬云屏、邀令籌備假機車廠放映、三月二十九日夜、表演四點鐘、該馬站長

擅派會欵肥己囊

【鐵嶺】縣第五區高坎附村黨家窩棚、共有田地三百二十一日半、於大同二年、向主村交會費地僅一百日、康德元年又增加八十日、其餘歸該附村土豪黨振鐸等、照主村派會欵錢數、並借主村之名義、向各種地戶、私自催要、隱匿肥己故前年主村派會費六圓八角、則黨振鐸由三百二十一日半、交主村百日地外、其餘二百二十一日半、亦派六圓八角、共要肥己六千五百零六圓二角、去年交主村一百八十日地外、其餘一百四十一日半、主村學校派四圓零五分、共亦向各戶私要四圓零五分、共肥己六百三十六圓七角五分、此二年、則黨振鐸等、通計私要會欵二千一百四十二圓九角五分、於去年被該村黨廷成、在縣署聲明、因黨振鐸與縣裏行政股張股長至親、自去年以至現時、暗無消息、各納欵地戶、坐家悲寃、無能力爭、執爲民上者能代民伸寃、方符國家以王道爲宗旨云、

縣署改辦公時間

【清原】縣公署遵照部令、辦公時間、由四月一日起至六月三十日止、自上午八時至下午四時、遂通知所屬各村局署隊、一體遵行矣、

棒匪進屋搶去錢財衣物

【鳳城】邑北發篙嶺後山東溝村赫家隆子、住戶趙玉魁家於月之二十五日晚夜半時、不知由何處、突去棒匪十餘名、闖進屋內、搶去現小洋九十元衣物二十三件、並搶銅鍋白面粉條等食品、出門向西逃逸、不知去向、次晨報告百什家長及村長、無非具文而已、匪已遠颺無踪云、

被綁老翁吞鴉片

【鳳城】邑東二區石橋子村前被胡匪、綁去敖家祖孫二人被綁之老翁、現年五十七八歲勸贖等情、業誌前報、茲聞該因受胡匪之蹂躪、不堪其苦、乃向匪首懇求吸食鴉片、以暢身心、熟料乘匪不便、吞食鴉片、毒發身死、後將其孫釋回家人始知、頗爲悲嘆、鄉里聞知、均云可惜可憐云、

招集各校長開會

【鳳城】鳳城縣教育會新任正會長馬慶貴、副會長袁慶和接任伊始、對於會務、必須從新整頓、方不負教育同寅推選之至誠、是以於月之三十日午後二句鐘、假縣立第四小學院、招集縣城中小各學校校長、開幹事會議、討論育興革事宜、云、

石橋村發現胡匪

【鳳城】邑東石橋子秋千嶺地方、近日來人云、該處有胡匪二三十名、到處搶掠、擾害鄉里、人民不得安枕、惶恐異常、雖有警團搜剿、然此擊彼竄、終未擊潰、究不知有何辦法云、

苗警佐來岔任事

【三岔河】扶餘縣第六警察署長高德義、到差年餘、對於地方之興革、不遺餘力、故現經省方荐送東京警官學校、已於本年三月廿四日、將署內一切事宜、先行交與特務股長白慶、暫爲代理、嗣於三月卅日又經扶餘縣遴派警務股警佐苗潤浦、前來接替、查苗氏歷充警差多年、此番蒞岔、可謂署長得人、從此警政、定必刷新云、

老叟因賑粮縊死

【錦州】據石山站電話報告云及、錦縣城東南鄉、右屯衛第八區管界棗坨子村、附村謝家屯、住戶孫連榮者、家道寒微、衣食無著、有父名守印年已七十三歲、其父突於昨日(三月卅一日)下午三時、竟自縊身死、惟查其自縊之原因、因該村爲災村、各戶均領有官家之賑粮、而該孫家父子未領一粒、連榮之父、因一時之氣憤、致乃自縊身死矣、惟該區區長、聞報後即赴謝屯調查後、急撥賑粮一石、以爲救濟、七十三歲之老叟、因未得粮而死、人死後、官家纔給賑粮、可見給遲了云、

長嶺子發生匪警

【遼陽】邑縣境六區管界、長嶺子村住戶王義和家、於三月二十五日午前、闖進胡匪七人、均持手槍、匪首報大文字、竄入屋內、將王義和繩綁棍打、遍體鱗傷、逼索大洋五百元、限期交付、同時又到莫雲山村、泰陞與東興二家商號、共搶去國幣十七元有奇、及自衛團得信趕到、匪已無踪影矣、該王義和畏再來要錢、已將全家遷移他處躲避云、

朱成順身死何奇

【瓦房店】本月二十九日午後、有白山前朱仙姑之族弟朱成順者、年四十餘歲、務農爲業、前由家牽同車夫御車來瓦販賣食糧、待返回時、行至金蘭店稅捐分所迤西、甫擬入所課納捐稅、詎隨朱某之后、有一狂大之旋風、追逐而來、在朱某之身週圍旋繞數次、而朱某竟暈倒地上、登時氣絕、如是一般輿論紛紜、有謂被旋風差拿者、有謂打嗎啡毒犯、而暴卒者諸說不一云、

縣公告登記事項

【磐石】縣公署、據本磐石金融合作社、代表人理事馬場久刀、於康德二年三月十日、來縣聲請爲磐石縣金融合作社、設立之登記一件、業經本署登記一件、業經本署登記處、登記完畢、除發給登記證書外、昨復將登記事項公佈周知云、

大批樹苗到縣

【清原】縣公署內務局、現奉省頒發大批樹苗二萬餘株、由奉吉火車轉運到縣、開實業股長于寶山、正籌劃栽植中、將來我縣綠化有期矣、

瀋水醫壇

來稿無句過點二百字不錄

讀者問病

大主筆先生鑒、敬啓者、鄙報醫壇、活人無算、誠濟世之慈航、病者之福星也、敝人於六七年前、偶患頭暈之症、每暈必吐黃綠色苦水、吐過即愈亦不常犯、未始爲憂、後漸頻數、始尚愈更但僅免嘔吐、季暈則經醫治、仍未徹底、以春爲重、鎮日頭腦非悶、每遇煩難事件或長時間之仰視與顧盼輒立時暈倒地、此外心跳失眠便秘腰酸、苦腦不堪言狀、爲此懇請海內名醫、賜我方案起此沉痾、並祈早日刊登、實不勝感激盼切之至此請
撰安
敝人劉雪梵待教於通化

〇　〇　〇

敬啓者、敝於幼時急跑過度以後、則即自覺口出之氣發生臭味、但余毫未注意、近騰至十年有餘、則口出之氣益發臭味、無一時無有此味上火之時、益甚、舌胎之面呈白色、並口中亦常有黏液、敝人實無調治良法、懇請
大主筆先生早日照登、望祈海內名醫賜一良方、以期早愈則感德無涯矣、謹此佈意
李順成候教奉天

答趙天一君 (姜聘周)

天一先生鑒、據閣下所述、自十四五歲時、即患手淫之癖甚至每晚一次、數年之久、及至成婚以來、始能免去、則現精神不振、腦力不加、面黃肌瘦不欲房事、考查貴恙之由來、係因幼年、誤犯手淫、斲傷過度、而傷腎氣、久而以致精竭腎敗、下元虛乏、而成斯症也、治法、可用敝製之補腎斑龍丸、頗對貴症、請購試之可也、
答自奉天大西城門裡同芝堂藥店

答魏巨川君 (屈桂宸)

巨川閣下台鑒、敬啓者、閱悉貴恙悉於大同元年二月間、忽患大腸乾燥之疾、每遇大便之時常帶血、且非常艱難、走動時、或三天五天不准、雖經中西名醫診治、迄今二年之久終未見半點效果、等因、詳審之下、經云、大腸者、傳導之官、化物出焉、且賊風虛邪者湯受之、則入六腑、飲食不節、陰受之、則入五臟、夫腎血、此走勤艱難之所由來也、方列於左、請照服之、諒能有效熟軍五錢當歸五錢酒芍杏仁麻仁桃仁枳殼元芩天冬生地各三錢括蔞熟地槐花各四錢皂角盛沉各二錢共爲細面蜜爲小丸每服三錢開白水送下
答自奉天大西門裡同芝堂診室

答高德義君 (李炳陽)

據述十五歲時、患手淫病、至二十歲結婚、始行戒除、但大錯鑄成、每交媾而早洩、每勃舉即遺精、手淫爲害之重、至此始悟等云、查手淫病、係由慾性之不能節、即縱之以非法、以手爲洩慾之工具、局部長受之催殘蹂躪、歷經五六年共損害可知、久之將不止此敝僅將數年治驗之方藥錄下、將試服一二劑可全愈、方即大熟地二兩萸肉兩黑驢腎具鹿腎具海狗腎具覆盆子八錢杞果兩巴所兩黑附三錢從容八錢鎖陽八錢羊藿八錢澤瀉五錢青鹽五錢共爲細面蜜小丸每次三錢白水
答自奉天大西邊門外鴻育堂

答靜如君 (李玉亭)

經曰、五臟六腑皆令人欬、非獨肺也、春日之受邪、肝木爲先共欬狀、應見欬兩脇下痛、甚則不可轉、轉則兩脚下滿、想閣下之咳嗽、未見以上各狀、惟覺肺熱、咳嗽、多痰、氣喘各種症證、以考其原、當屬肺部先含餘熱、稍感春風、以致其然、雖經治得微效、如再觸其時則嗽也、喘也多痰也、無不應氣而發但雖屬肺嗽、然因春氣感觸、當用兼治之法、請嘗試之、方用
醋製柴胡八分杏仁一錢半酒炒枯芩一錢二冬各五錢蔞仁一錢菊花三錢羚羊三分甘草一錢水煎服之以愈爲止如脈虛者加人參一錢氣短者加生耆三錢升麻三分
答自北鎮大煙筒胡同門牌一九六號

答周惠民君 (張士興)

據述賢內、尚在壯年、於生育甚繁、爲苦惱之事、欲求一方、以其絕育爲宗旨、夫觀井臼柄懷思、顧宗祧而動念、所以君子有伉儷之、求魚水之歡、敝人稍涉醫理、而對漢藥有絕育之效者、固爲不鮮、茲就兒童共知之、輕紛性本燥烈有毒下疳等症、恒有用之、雖病癒而毒留筋骨、牙根腐潰、致成敗症、固爲不鮮其、他絕孕之藥、亦皆含有毒質、用之貼害終身、後悔何益、然希望服藥者、以絕孕乃庸人之見也、考生理學、婦人由何而孕之源、而求絕育之法、亦不難矣、維望閣下夫婦二人、每逢經斷一星期內、對於房事實行斷決、則孕可絕矣、何服草石以傷身也、
答於奉天大北邊門外共榮醫院漢醫專修科

奉天 同芝堂參茸藥店 廣告

本堂設在奉天城內大西門裡路北三層樓房自辦各省地道藥材生熟飲片炮製潔精度製應症丸散膏丹虎鹿仙茸參茸虎骨藥酒以及野產山參成架鹿茸定價克己四遠馳名爲各界贊許有口皆碑今爲酬謝主顧起見特將自製丸散膏丹每逢舊曆初一十五星期等日一律減價一半如蒙惠顧無任歡迎

特聘名醫 姜聘周先生 屈桂宸先生 分別各科逐日應診 午前門診午後出診 每日午前施種牛痘

(特啓)【本堂精製】補腎斑龍丸 專治諸虛百損腎虧精乏房勞過度青年破身太早或手淫過度見色流精陽痿不舉房事早洩子嗣艱難面黃体弱四肢無力凡由腎部所發各症服之均有特效另有說明書函索即寄

招待大連觀櫻會
每五百彩 中彩一彩
每金一圓 贈抽彩票一張
發賣期間 四月一日至十日
冬期衣料減價一成
零頭五扣
敝店時常備有
珍奇時麾材料
較他店是高超一等
不來參觀丸見屋
不足以說麾登
奉天市場正門
丸見屋毛絲店
電話三七九一番

鳴謝康 黑金剛 盧爾製
發行所奉天大西關啓字里康爾盧
王燕雲女士啓事
敝人於數年前患赤白帶下經血不調之症屢經調治迄無効果後經人勸告函致奉天大西關啓字里康爾盧附國幣伍元購得每貼壹元之黑金剛膏五貼按照說明書貼用未至兩月竟爾全愈近日復學一子實皆黑金剛膏之功効無以爲報謹此登報鳴謝並爲同病者一爲介紹焉
哈爾濱王燕雲謹啓

胃腸病專門藥
紅色造福
統治一切胃腸各種難治病症確有實效
大盒二元 小盒一元 大打二十元 小打十元
嬰兒聖藥
李氏小兒滑葯
治食火食熱嘔吐泄痢青便瘦弱腹肚諸症俱效
每袋四角打三元六角函索即寄空函不復
總行奉天大西邊門外鴻育堂藥店

大阪商船出帆
●開往門司神戶大阪 (上午十時開)
▲夏得露丸 四月五日
▲哈爾濱丸 四月七日
▲貝加爾丸 四月九日
●開往天津
▲朝熊丸 四月八日
●上海福州基隆高雄
▲福建丸 四月八日
●開往橫濱
▲志摩丸 四月五日
●開往紐約
▲關西丸 四月十八日
船票發售處 滿鐵沿線各站及各埠日本國際觀光局
車船連運票(往復票車減二成船減一成)通用期限兩個月大連門司神戶間船票(買往復票價可減二成通用期限參個月)
▲專屬貨物代辦處 各地國際運輸株式會社
大阪商船株式會社 大連支店 奉天事務所 奉天浪速通二六

阿波共同汽船出帆
●開往芝罘威海衛青島
▲十六共同丸 四月七日
●開往天津
▲長山丸 月 日
●開往仁川鎮南浦
▲長山丸 四月十日
大連市山縣通 阿波共同汽船會社 大連支店 電話六九九一 五〇〇一

[illegible]通汽船出帆
●開往芝罘威海衛仁川
▲利通號 四月七日
●開往芝罘
▲昌平丸 四月五日
●開往芝罘八角口
▲泰康丸 月 日
●開往門司宇品今治尾道
▲慶運號 四月十四日
電話一一八、三八五二 惠通行

大連汽船出帆
●青島上海行 (上午十一時開)
▲奉天丸 四月七日
▲青島丸 四月十一日
●天津行
▲天津丸 四月五日
▲長平丸 四月八日
●基隆高雄行
▲山西丸 月 日
▲山東丸 四月十三日
●新瀉伏木敦賀行
▲河北丸 四月八日
▲河南丸 四月十七日
●元山芝罘清津雄基行
▲遼河丸 月 日
●龍口登州行
▲龍平丸 四月五日
大連汽船株式會社
芝罘威海衛濟津雄基船票發售處 日本國際觀光局奉天分局 日電二三九一四 二八六三
大和旅館出張所 (日電四六一一)
全城內分局 (日電三五〇三)
哈爾濱新京外各地日本觀光局

肺病聖藥 三那星 從前死於肺癆病的都是冤枉死 目前正患肺癆病的都可以不死
◎三那星治一二期肺癆病……有藥到病除之功
◎三那星治第三期肺癆病……有起死回生之力
◎數千年來名醫不能解決的難症……有了解決
◎數千年來名醫嘆爲無藥的重症……有了救星
肺癆病不難治…… 難在不能攻破肺癆菌之臘質保障及結節抵禦！
三那星非奇藥…… 奇在可以攻破肺癆菌之臘質保障及結節抵禦！
肺癆病由於肺癆菌之作此祟菌一入入體、所到之處、便成結節致斷血行之路、且能分泌一種抗酸性蠟質、以防禦一切外來藥力之侵入、故極難治療、三那星功能溶解肺癆菌之抗酸性蠟質、使藥力直達患部而殺盡癆菌故無論一二三期肺癆、均能於短時期內克奏奇功、
注意 三那星盒上有此標記者方是眞貨、服者注意
奉送 最新肺病療養指導書 三那星實驗報告書 函索立即寄奉
上海仁記路三十五號美商愛世開洋行獨家經理
哈爾濱道外正陽六道街口 美商愛世開洋行
△每瓶售上海大洋十元各埠藥房均有出售

男性聖藥壯力保腎丸
此葯善能強腰助腎煖丹田補精髓大興陽道以及形體瘦弱夢遺洩精陽痿不舉偏正疝氣腎虛囊冷色慾過多虧損眞陽精水清冷精神短少頭暈耳鳴兼理脾胃少年水虧火旺陰虛之症每服三錢淡鹽湯送下定價一盒捌角六次量半打四元四角一打捌元
婦女佳品婦科參茸丸
專治婦女血弱陰寒子宮虛冷經水不調胎孕不成所以不能受胎欲調經求嗣者即服此藥兼治赤白帶下嘔吐惡心臍腹疼痛胸膈脹滿體瘦頭暈咳嗽痰喘及素患小產大產艱難惡露不盡一切胎前產後虛損等症誠婦科至寶藥也定價每丸五角一盒貳元
逐瘀止痛丸
舒肝和脾開胸順氣飲食不調胃脘疼痛胸膈不利兩脇脹滿倒飽嘈雜吞酸作嘔消化不良服之皆效定價每盒四角半打二元兩角一打四元
總號奉天大西關 恒濟堂 電話三八九二
自運地道諸樣藥材分號日本站北市場工業區三批發零售克己廉價處仝售

保持閣下小孩之安好 請用療膚專藥如意膏

小孩天性快樂好動但一患疥瘡或他種皮膚病即多煩擾蓋疥瘡痛苦常能使之易怒少眠而惹起種種麻煩也是以世界各處聰明之父母常備如意膏於其家中以爲其子女患疥或其他皮膚疾患迅速之治療品良以如意膏乃集療膚藥品之大成能防腐止痛使皮病迅捷告痊也山西和順郵局宗益三君來書云「小女身患疥瘡備嘗痛苦余爲之搽抹如意膏旋即完全告愈誠良藥也」如意膏統治疹癬頭瘡凍瘃皮膚折拆傷割破灼傷燙傷跌損抓傷面瘺瘡癧風疹等等靈驗異常 各大藥房均有出售或逕向上海江西路四五一號韋廉士醫生藥局函購每匣大洋七角六匣三元五角郵力在內 一切信件可由奉天和記洋行轉上海韋廉士醫生藥房

博愛醫院
本院 院長 孟天成 副院長 日冲飛邦 分院
本院 大連市小崗子 電話[illegible]
分院 大連市[illegible] 電話八五二〇番
各科診療 阿片嗎啡癮治療 各種肛門病 普通並異常分娩 驗血檢菌 骨折脫臼 齒科技工 愛克斯光科 愛克斯光出張撮影 電氣治療 健康相談
隨時入院

接收後之廣軌線

沿綫諸都市之產業與交通發達狀況

廣軌綫中濱洲綫、對于特殊部落蒙古、爲北部開口、又現動工中、由白城子經索倫、至哈倫阿爾桑之鐵路、亦爲新開通之蒙古開拓鐵道、興安省開發之新展開、詢可稱重要矣、

濱洲綫

沿綫諸都市

▲博克圖 距哈爾賓五三八、四粁附近有林區爲木材、薪、野菜之發送站、事變後日人及鮮人之進出不少、康德元年設立居留民會、滿人之三分之一爲材木業者、去歲中發送木材達五百車、將來爲重要站、接收之時本站長吉田氏訓辭中殉職消北滿之兩路、

▲興安 全五六三三粁附近產木材、薪、木炭及乾草所謂大興安嶺之分點也矣、附近有白樺深林、夏夜亦感肌寒地位爲高地有名避暑地矣、附近有著名的大隧道長達三千米路綫呈環狀、滿洲事變後蘇炳文事件時、荒木工兵大尉在興安大隧道前、殉職現有墓標、又附近於夏期化燎爛之御花園扎免公司林區之所在亦爲該地附近、

◆…興安站

▲伊列克得 全五七二、一粁附近有林區、附近之主要產物爲木材、薪、乾草、

▲烏奴耳 全六〇二、四粁

▲免渡河 全六三三、一粁

▲牙克石 全六六五、五粁附近林區爲最著名、扎蘭屯雅魯、博克圖、興安牙克石之各站製造木炭、又產石材、

▲扎羅木得 全六九二、四粁俱與興安、爲平原之重要站被知乾草地帶、又家畜肉類之發送不少、

▲哈克 全七二〇、〇粁主要產物乾草

▲海拉爾 全七四七、七粁係古時呼倫貝爾之政治的中心地、爲商業旺盛之地、市在海拉爾河支流右岸、以砂崗被圍綫、爲一盆形之中心市街、市街蒙古色彩濃厚、鐵道之北部點在俄人街、南爲滿蒙人雜居之商埠地、廣軌綫沿綫中經濟及軍事上爲最樞要地、接沙倫族、奧倫集族等在興安嶺以西地方、主要交易牛馬羊及畜產品肉生皮獸毛等、街上望見標悍之蒙古人、通行者均騎馬或騎駱駝、滿洲國建國以來爲興安省內政治行政中心地、自頗呈發展活氣之形勢、人口如左、

滿洲國人 一〇、二〇〇
俄人 四、〇〇〇
日本人 一、二〇〇
朝鮮人 一二〇
蒙古人 八〇〇

距海拉爾南方三百里之甘珠爾廟、每年由陽曆八月一日至十五日有蒙古定期之大集市、蒙古放賣家畜以交換日用品、著名之交易矣又附近有貝爾池漁場、海拉爾站一帶最富牧草、

▲烏固諾爾 全七七九、五粁

▲完工 全八一一、三粁

▲赫爾洪得 全八四三、八粁

▲嵯崗 全八七四、〇粁

▲札來諾爾 全九〇五、八粁於北滿有名之札蘭諾爾煤鑛(埋藏量七千萬噸)所在地點、該礦區分五區二年間採煤量達約一千萬噸、中俄紛爭後一時呈停止、然滿洲建國後再開始採掘、供給地齊齊哈爾滿洲里、哈爾濱等站附近有廣大的牧草塲及呼倫池、該池漁業最爲旺盛呼倫地周圍約百五十粁(日琵琶湖之倍)產出淡水魚、

▲滿洲里 全九三四八粁在滿洲國最西北端、爲蘇聯外蒙滿洲國三國國境、係建設東支鐵路時代、俄國東方經略之基點也矣、日俄戰以後、依【中日滿洲條約】與海拉爾同時開放爲外人居留地貿易地、現人口達六千五百名、(中日人三百五十名、)俄人三千名、附近有大門、該門係中俄戰爭反擊門、滿洲事變後因蘇炳文事件爲重要地址、市街西端在位、附近有滿洲里煤礦、遠大俄式、又蒙古人街附近市街之構造爲純蒙古人牧場上佔重要地煤礦等、又產業中牧畜旺盛、牛、馬、綿羊、肉類皮革、毛皮、絨毛等爲著名輸出品家畜、皮革、獸毛、小麥、木材、薪煤炭等、滿洲里站之設備完備、具有大倉庫、

綏濱綫 列車時刻

哈爾賓綏芬河間、現運行一列車、各站發着時刻表如左記

西行		東行	
綏芬河	六、二五	哈爾賓發	七、一〇
穆陵著	一一、一五	一面坡着	一三、五五
仝發	一二、〇〇	仝發	一四、五五
橫道河子	一六、三五	橫道河子	一八、〇五
仝發	一六、五〇	仝着	二四、五五
一面坡着	二一、一〇	穆陵着	二一、一〇
仝發	二一、四〇	仝發	二一、三〇
哈市着	二七、五五	綏芬河	一六、四五

經濟與產業

舊北鐵上海事務所 三日已完了接收

【上海四日發】隨北鐵讓渡交涉之成立、於上海北鐵所有浦東十三畝碼頭財產、今次決滿洲國有、然該地域去歲十二月未迄由俄亞銀行融資對北鐵達五十八萬九千金弗、則因該金清算之關係、現爲紛爭中、又中國方面中關于移管滿洲國、有反對者、該地之接收堪於注目、(全別電)關於隨北鐵接收之該鐵道附帶事業之當地事務處及碼頭之接收現經滿鐵機關之當地滿鐵事務所代表滿洲國接收、前由滿鐵事務所長石井成一氏及上月底來滬之鐵路總局隅田水運課長、與舊北鐵事務處支配人代理達爾席斯氏曾進行商議、但茲已一切之接收準備已畢、故以昨三日午后一時於石井、達爾席斯間、已簽字完了、而接收後之事務所及碼頭經營、今後擬於新經營方針之確立前、仍照從前經營、至於道勝銀行關於碼頭之地權問題及舊債權、向中國法院提起之訴訟問題、尙一向無進展之模樣、但對滿洲國側之所有權、實質上無障碍云、

北滿製粉業請願之 關于運費制改正 鉄路總局野中勇雄氏談

廣軌綫接收後因運費改正、關于哈市油房業之打擊、鐵路總局運輸處貨物課貨率係主任野中勇雄氏說、該請願書昨日爲到未詳知內容、哈市鐵路局已開始調查矣、接北滿製粉業者其數甚太單不止哈市、故總局之態度以哈市不限定、要存全北滿製粉業之實情調查、不偏於哈市加愼重調查、而倫實施新運費、不但製粉業、對於一般運費、木稅、油房等亦須要調查妥等語、

依據廣軌綫運費改正 木材業亦起恐慌

【哈爾濱】因北鐵接收運費改正後、北滿一帶從來享受北鐵特定之逆減運則之火磨、油坊業者、大受打擊、甚至全體閉業、遠日以來、火磨油坊業之奔走呼籲各情形、迭見本報此外北滿兩大物產之一大木材業因從前舊北鐵時代與以三成五至六成五之差減運費經此次之改正後、每公里與每噸規定一準之運費、遠距離之差減運費無形取銷、影響北滿一帶之木材業、殊爲重大、蓋濱綏線(舊東部線)所產之木材、足供健築用者、大部爲紅白松、及各種硬木、但此種木材、附近一帶並無出產、故非利用遠距離差減運費、物價必陡然暴漲因而影響北滿一帶之木材商無利可圖、況自去秋以來、山裡所採之木、正待外運之時、突然蒙此次運費改正之打擊、損失不貲、預料本年秋季採木者勢必減少、不但影響於滿洲國之稅收至鉅且大、即十數萬之採木工人、亦將由此而失業、數十萬工人之家族、不免有無法聊生之虞、因此哈爾濱日本木業組合、近藤組合長、及組合理事大島洋行經理末兼等八人、連日以來分頭向新京鐵路關係當局、及哈爾濱鐵路當局申請呼籲、要求恢復從前北鐵時代之差減運費、將來能否照准、頗堪注目茲將木材運費新舊差別、表列於後、

◎木材每車一六噸半新舊運費之差別

距離	舊運費	新運費	新運費較舊運費之差額
自哈爾濱至寬城子	七八、七八	八九、一〇	一〇、三三
自哈爾濱至海拉爾	一二八、一六	一七八、四四	五〇、二八
自哈爾濱至牡丹江	九八、五四	一三三、六五	三五、一一
自牡丹江至寬城子	一〇三、八〇	一三三、七五	二八、九五
自牙克石至寬城子	一五四、四九	三三七、八四	一八三、三五

奉天市場概況 滿人汽水製造店

在奉天滿人側汽水製造店數示增加、內與模宏大者爲二軒如八王寺啤酒汽水公司、最大擁資本三十三萬元、其他之者爲千元乃至四千元程度因冬期氣候之關係中止製造各工場由元宵節前後(二月十八日)開始一齊操業、最近營業狀態漸向於製造時期矣以下主要斯業者如左

		賣額
八王寺啤酒汽水公司(單挑)(大北關)	二五〇打	一二〇元
飲和汽水公司(双挑)(大北關)	一〇〇打	八〇元
湯泉汽水公司(黑劍)(大北關)	六五打	三五元
聚豐和汽水公司(大肚瓶)(小西邊門外)	七〇打	四〇元
鍾明汽水公司(小球)(北市場)	七〇打	四〇元

美日華經濟視察團

【東京五日發】依團長前駐日大使侯甫之統率、美國日華經濟視察團一行五日抵於橫濱港印第一步、

美國商工視察團 定期經北平過奉赴日

米國商工界爲準備對滿日經濟提攜起見特組視察團一行全體約計二十餘員、刻已到抵北平預定於本月八日午前九時十五分許到抵奉天省市官民及滿日商界爲表示歡迎計、將即聯合舉行招待宴以示親善該團預定於九日午後十時許、由奉搭乘安奉綫列車而就赴日之途云現達十餘店、比去歲同期、呈

中銀貨幣發行額 一億六千八百二十萬圓

中銀貨幣發行平均額(至三月廿四日至卅日)

貨幣	一六八、二九六、〇四四圓一九
紙幣	一四八、四七六、〇九九圓九一
正貨準備	六七、七六八、〇九六圓五二
保証	八、〇七〇、八〇〇圓三九
鑄幣	一、九八九、九四四圓二八

滿洲國船藉登記 政記公司汽船與船藉問題

大連監部通政記公司支配人范貫三今次由日本及歐洲購入古船十隻、同時計劃商船會社(本社定於芝罘)已交付股金百萬圓、近日中爲開業、而專計滿洲國並華北沿岸航路、而滿洲國政府之態度、現計營口毓太行(半官半民)及安東大安汽船之准國營、以爲沿岸及河川航運會社之組織、故茲變更向來之中國船二重國籍承認、今後決資本主之滿洲國內居住制限案、則政記公司之滿洲國船藉登記、申請之可否爲海運界注目之一點、

英華煤油會社案 四川鑛山獨佔與借欵說

【南京四日發】最近英公使杜乾氏財政部長孔祥熙氏及宋子文間、現進行四川省煤油採掘權獨占借欵交涉說、政府方面已爲有力、依據該說英國政府爲美孚油適士古等美系煤油會社對抗之起見、依英華合辦計畫煤油會社樹立、考慮股金五百萬磅之支出、眞僞雖不得知、原英國由往時、着目四川省之農富的鑛山、腐心該採掘獨佔權之獲得、去歲七月極秘裡招致四川省主席劉湘氏代表(省政府銀行聘興盛支配人)於倫敦密議交涉抵押四川省鑛山、進六千萬元借欵交涉、然交涉成立前暴露該關係、未到解決、爾後依然奔走該案之解決、按英國側最近四川省因於蔣介石及參謀團之入川、該省府之財政權漸移於南京政府而現政支配權之時、再呈示積極活動策、該借欵之成立如何全國民爲重視之點、

絲市場 呈明朗 一空不安狀態

【東京四日發】美國三月中生絲消費額達四萬四千三百四十七俵、比前月增加二千六百十五俵、比去歲同月增加二百六十七俵、比較豫想增加四千俵、故生絲市場爲樂觀前途、則生絲市況之沈滯狀態呈一空矣、仍現在存貨三萬六千五百八十三俵比於前一萬二千百四十四俵比前年二萬六千二百四十五俵爲激減狀態是近年中稀有的現象矣

日本產業決 二億圓增資

【東京五日發】日本產業股份會社、於四日重後會、股本九千九百四十一萬圓增資二億圓仍本月二十五日開催臨時股份總會增資交付(爲四分之一)期日定九月一日

鐵西工業區 確定警察權

奉天鐵西工業區警察權、今次移管由皇姑屯警察廳、轉滿爲縣警務廳之管轄、大體分所四分所、所配屬關係官如左巡官三名(日系一名)警長五名(日系一名)警士三十三名(日系二名)

中央銀行市單

(四月五日開市)

滙紐育	三〇弗一六分之一
滙倫敦	一志三片一六分之三
金票	一〇九圓〇二
鈔票	八五圓〇〇
滙上海	八七圓〇〇
滙天津	八七圓〇〇

條銀金標

滙豐銀塊現行	二八片一六分五
仝 遠卯	二八片八分三
紐約銀塊現行	六一仙二分一
孟買銀塊銀行	六七留比八分七
上海標金 午前 開市	八七七圓八〇
下行	八七三圓一〇
大價	八七八圓九
小價	八七三圓〇
午後開行	八七七圓二

中外滙兌

午前

美滙兌	四弗八四仙八分五
美日滙兌	二八弗三〇仙
美日滙賣	二八弗一六分五
美國上海滙	三七弗八七仙
上海市滙 賣	一三三圓二分一
上海市滙 買	一三四圓……分
上海美滙 賣	三七弗四分三
上海美滙 買	三七弗八分七
上海英滙 賣	一先六片八分七
上海英滙 買	一先六片一六分一五

午後

英美滙兌	……弗……仙
美日滙兌	……弗……仙
日美滙 賣買	……弗……分
美國上海滙	……弗……仙
上海東滙 賣	一三三圓分
上海東滙 買	一三三圓八分三
上海美滙 賣	三七弗八分五
上海美滙 買	三七弗四分三
上海英滙 賣	一先六片八分五
上海英滙 買	一先六片一六分一一

奉天城內滙兌

國幣 滙上海	一、二二〇
國幣 滙中銀	……
現洋 滙天津	一、二一八
大連滙上海 一	一〇一〇圓〇〇
午前	一〇〇〇圓五五
	一〇〇八圓〇〇
大連烟台	一〇〇八圓〇〇
午後	一〇〇四圓五〇
	一〇〇五圓〇〇
安東滙上海	一二三六圓〇〇

國外商品

●美國棉花二圓二十錢(跌)

五月卯	一〇仙九〇
七月卯	一〇仙九七
十月卯	一〇仙五四
十二月卯	一〇仙六〇
一月卯	一〇仙六二
三月卯	一〇仙六五
現行	一一仙二〇

●印度棉花圓三十錢(跌)

羅吉印	二二六 留比
沃課吉印	一九六 留比
高醬印	一三一 留比

●大阪棉花
近卯六〇〇〇 遠卯五九一五
●大阪三品(棉紗)(壹梱)金票價 午前(開行) 午後(開行)

	午前	午後
三月底	一九七〇〇	一九八六〇
四月底	一九七〇〇	一九八七〇
五月底	一九八七〇	一九九二〇
六月底	一九八一〇	一九九四〇
七月底	一九七〇〇	一九九〇〇
八月底	一九七六〇	一九九〇〇
九月底	一九六九〇	一九八七〇

●大阪綿在現行
龍 六六〇 鵜島 六六〇
軍人 八〇八 扇面 一八八〇〇
顏油 五〇〇 福助 一九九〇〇
白米 ……
●橫濱生糸 現貨 五九〇
●近卯 五八三 遠卯 五八七
●午後 現貨 六八六
●近卯 五八〇 遠卯 五八〇
●神戶豆餅 …… 五八九
二月底 四四二 四四八
三月底 …… ……

各地豆糧

●奉天市豆糧行

大豆	一、五〇〇	糜子	〇、八〇〇
豆餅	一、七〇〇	粘子	一、五〇〇
豆油	一、八〇〇	大麥	九、五〇〇
白小豆	一、五〇〇	小麥	一、七〇〇
小豆	一、五五〇	高粱	一、四五〇
花小豆	一、四五〇	包米	一、二〇〇
吉豆	一、八〇〇	粳米	二、六〇〇
合豆	一、一〇〇	元米	二、二〇〇
青豆	一、五〇〇	小米	二、四〇〇
蘇豆	一、四〇〇	江米	二、九〇〇
豌豆	一、三〇〇	勝米	一、九〇〇
粳子	一、一〇〇	稻米	三、三〇〇
谷子	一、三〇〇	糜米	一、八〇〇
稗子	六、八〇〇	芝蔴	二、六〇〇

大連 ●大豆(一百斤)鈔票價

現帶袋	四、八六	四、九四
不帶袋	……	……
四月底	四、九一	四、九六
五月底	四、九八	五、〇二
六月底	五、〇八	五、〇九
七月底	五、一二	五、一四
八月底	五、一五	五、一九

●豆餅(一塊 鈔票價) 午前(開行) 午後(開行)

	午前	午後
現行	一四〇〇	一四八五
四月半	一四八〇	一四九〇
五月半	一四九〇	一五一〇
六月半	一五〇〇	一五一〇
七月半	一五〇〇	一五一〇
八月半	一四七〇	一四四〇

●豆油(一箱 鈔票價) 午前(開行) 午後(開行)

●高粱(一石、鈔票價) 午前(開行) 午後(開行)

現行	四一〇	四一五
四月底	四一四	四一五
五月底	四一八	四二一
六月底	四二三	四二五
七月底	四二四	四二八
八月底	四二六	……

●大連麻袋(一枚金票價)
現貨 三八二 三八二
三月底 三八二
四月底 三八四

新京 ●大豆、一石鈔票價 午前 午後
現行 …… ……
三月底 …… ……
四月底 …… ……
五月底 …… ……
五月 一万 万
安穀 …… ……

哈埠 ●大豆壹甫特價國幣 午前開行 午後開行

	午前	午後
四月半	一二六〇	一一六〇
五月半	一二五五	一一八〇
六月半	一一六五	一二〇二五

●小麥(仝上) 午前(開行) 午後(開行)

	午前	午後
四月半	一五〇〇	一五二五
五月半	一五一五	一五三〇
六月半	一五二七	一五四〇

新高香蕉糖

新高糖果 環球第二 蕉蜜化糖 香味佳絕

滿蒙 總販 商館內 鶴屋商店

哈佛司 「振動不感錶」 樣式新奇 機械堅固 走時準確 定價低廉

合名無限公司 森洋行
本行 奉天春日町八番地 電話日長二〇三一、三七一二番
本行 奉天春日町八番地 電話日長二〇三一、三七二一
分行 大連連鎖商店街銀座通 電話長四一三二、四一三一
分行 新京中央通四八番地 電話長三八七三番
出張所 遼陽辛町六九番地 電話一〇

特價預約

各種新奇妙法 中西醫師必讀 李笑風 王重忱 合編
實用西醫寶典出版 洋裝布面金字精裝一厚册

本書內分三編上編述各科要症於每一症詳述原因病狀及治法處方又增新藥多種於方內中編述藥品中毒對於慢性鴉片中毒之療法(忌煙)尤有奇方良藥按方診治手到患除下編述醫師須知舉凡各種療法在細菌法各式表圖無不應有盡有全書計六百餘面洋洋數萬言挿圖七十餘幅一目了然誠爲醫師臨床必需之品本書特託奉天東方印書館精印於本年五月十五日以前出售預約以百部爲限購者從速
附記 遠處以郵局滙票或滿洲中央銀行滙票同趙璽忱(地址詳手續欄)訂購

購買手續
訂購預約者請向下列地點函索自錄
撫順新站西四條通德茂
東房絲交趙璽忱收

實定價 冊外角 遠郵 幣郵寄在內 參元貳角伍元

預約代售處 奉天章福記書局 (滿洲五月一日預約)

天津漢氏斷癮救苦金丹

經中央衛生委員會張主席贈匾除惡務盡△天津市衛生局化驗註冊△天津市展覽會得特等獎(一百分)△衛生部化驗社會局給示保護△江西禁煙會化驗海商會出證獎勵△山西省禁煙會化驗展會均得優獎海關化驗通行無阻△湖南禁煙及山東此丹專戒嗎啡金丹海洛因等毒及鴉片各會試驗一致有效十次用量者三食(一分兩星期用)已能拒絕嗜好平於不知不覺中將癮斷淨且飲食驟增精神煥發功效偉大品質純潔本堂出售此丹已歷六十八年非似市上藉廣告一效郵票九五扣欺人者可比(影印功效證明錄)函索附郵票三分
◎招請滿洲各藥房各商號經理◎
總號 天津法租界天祥市場二層樓西面 峻芝堂啓
分號 奉天總理處城內軍署街路南 震泰報館 電話四二一七
商標註册 靈芝商標 招請各縣經理
代理價章向天津總號函索即付

第五回壽(大)搖彩票發售

發行總額 國幣五萬圓
票面金額 國幣一張五圓(一聯國幣壹圓)
中彩箇數 出賽馬每匹一箇
抽籤場所 奉天國立賽馬場
抽籤日時 康德二年春季第一次第八日(五月十二日但有日期之變更)第十一賽競

代售處
新京商埠地三馬路東玉公司(三泰號)
奉天大西關啓字里(森洋行)
奉天商埠一經路十一緯路八十三號
哈爾濱道裡中央大街一四八松浦洋行
安東縣市中國三道街永田號
安東縣金湯局街實泉公司
撫順千金寨中街興門牌一九四號永祥豐金店
營口市永世街門牌六街一二八石原洋行
吉林省城北大街南頭路西景茂福紡房
鐵嶺西關廣裕街天德公司合會
王夏程中楊唐朱若王 振殿後田藻傳雨原晋殿武啓 籌容鵬夫澡恩田有伍巨茂 段

滿洲帝國馬政局

請備 氣候變調期 冷暖失時的

由酷寒漸入陽春

保持潑溂的健康
平和之家庭幸福
偉大的補爾多壽之力量

肝火旺盛 神經衰弱 高度貧血 生育不遂 皮膚諸病 虛弱過甚	楊梅結毒 花柳諸病 瘰癧肉瘤 婦人鼠瘡 先天不足 易於中風	病後虧虛 胃不消化 產前產後之衰弱 動輒感冒 戒煙之後	各期癆病 各種肺炎 喘息氣急 傷風咳嗽 日有盜汗 百日咳等	貧血虛弱 月經不調 心身疲勞 諸虛百損 病後衰弱 性慾不振	營養不良 筋骨薄弱 神經衰弱 預防老衰 虛弱兒童 記憶不佳 骨骼發育不全等症
含砒補爾多壽	含碘補爾多壽	規那補爾多壽	拐阿可路補爾多壽	純補爾多壽	新補爾多壽錠

另備說明書函索即寄

全國各地大藥房 出售

大連支店 大連市山縣通七番地

株式會社 藤澤友吉商店製藥廠

總店 大阪市東區道修町二丁目

支店 東京、京城、上海

總經理 大連日本賣藥會社支店